明治卅九年九月二十日第三種郵便物認可
中華郵務局特准掛號認爲新聞紙類

盛京時報

丁卯年陰曆六月初十日
昭和二年七月八日
中日祝典大祝休刊

◎本報價目◎
每張現洋五分
每月現大洋八角
▲外埠連郵價目
每月現大洋九角五分
半年現大洋五圓貳角
全年現大洋拾圓
▲告白刊資
一行五號字十五字起
一日每行現大洋一角
長期另議

發行人 宮川貫作
編輯人 菊池貞二
印刷人 石原庄太郎
發行所 盛京時報社
大連 盛京時報支社
盛京時報支社

論說

論孫傳芳 （傑）

▲利用孫氏者可以休矣

孫傳芳爲軍閥中之後起者。昔因駐軍鄂省。合於徐世昌逃走時。首先發電歡迎黎元洪出山。世人始知其名。嗣後又因吳佩孚之提拔。一帆風順。十三年由閩入浙。十四年戰勝楊宇霆姜登選。奄有蘇皖。臨崖勒馬。而爲蘇浙閩皖贛五省聯軍之盟主。坐視北方軍閥以討赤相號召。促成張吳合作之局面。同床異夢。竟使北京陷於無政府狀態者。已非一日。迨北伐軍興。吳佩孚不能維持武漢地位。局外人方謂孫將親率大兵。直趨武漢。以救吳氏之急而報舊日之恩。然孫竟未計及孚威將軍之腹背受敵。進退兩難。反而乘機攫取江西。以期獨樹一幟。實行其保持長江下游之門羅主義。孫既若此。幾何能免忘恩負義。利慾交蝕之譏乎。及九江失敗以後。未幾而南京亦陷落。孫又微服赴津。側地求救。此等寡廉鮮恥之行爲。純屬個人私慾之衝動。益爲識者所齒冷。向使奉派果無利用孫氏之野心。敵視黨軍。亦何至魯軍大舉南下。以致東南之人民。重罹浩劫。反爲黨軍張目。魯軍幾無用武餘地乎。不意最近孫軍將領在濰縣會議結果。決將主力部隊集中津浦路。其目的無非圖謀山東地盤。而奉方之准孫換防。猶欲利用孫傳芳與南軍首領陳調元之交誼。促進對蔣妥協。雖孫傳芳果因奉派之受愚。蓄意謀奪山東與否。吾人未敢遽斷。然四日青島專電。孫部駐屯膠州之陳司令。竟樹宣言獨立。並向祝司令要求交付青島。祝亦允爲陳軍有利的解決。由是以思。孫傳芳謀魯云云。空洞之風。其來有自矣。況孫傳芳當坐鎮江浙之時。既不肯爲吳佩孚解危。以報一生之知遇。忍令吳氏一蹶不振。漠不關心。而今日之孫傳芳。則因無家可歸。又安保其不狡焉思逞。冀收漁人之利乎。惜乎竊取高位之夫已氏。祇知一意利用孫傳若。而不知利用之餘。危機四伏。善哉日本美濃之言曰。利用者。以勢力爲標準。勢力之消長。即爲利用伸縮之分歧點。故利用上所要之勢力。如不能滿足其希望。或已充分而滿足其希望。則利用之反響。每來衝突之惡果。此吾所以有慨於直吳之利用孫傳芳。畢竟爲孫所賣。無能爲役。更不能不爲利用孫傳芳之奉派。不寒而慄矣。至若孫部之將領。又豈有眞心爲孫謀魯者耶。

此父此子 （傲）

或曰。僨奉派之事者。豚犬漢卿也。前年馮弟(玉祥)致張哥(作霖)書中。亦罵漢卿爲驕矜少年。惟吾於人言。本未輕信。以爲猶有考慮餘地。豈思此次及讀其在京講演。始知不過爲一個翩翩好出風頭之輕薄子。至其所言。眞令人不禁齒冷矣。

栩栩然講演。略謂。中國大亂方開端。自此禍亂年甚一年。按中國歷史。每次大亂。殺人盈野。屠城數百。不過是變更朝代。尚且如此。況此番國體政體。一齊改革乎。……是言若出諸認眞史家。或第三者批評家之口。並無不可。詎親率得兵。擾亂各地。不惜殺人屠城者。今乃膽敢向人作此言。厚顏無恥之尤乎。抑亦殘忍狠毒之極乎。匪夷所思。亡國之妖孽。人間之惡聲。誠非我族類也。僅可謂『好戰魔王』眞有後矣。至其所謂連年大亂之原因。則謂大多數人民。不懂民主共和爲何物之所致。羅輯如此。其妙莫名。今若有人罄以老拳。謂非我拳毆汝。乃汝頭打我拳。則如何?可憐的四萬萬小民。胡爲獲罪于袞袞諸公耶。夫中國大亂之責任。本歸少數軍閥政客們負擔。尤以奉張父子爲罪魁。此二人而若瞭乎民主共和之理。則決不至今日之大亂也。

『我此次到河南去。亦跟河南人說。你們河南受苦。還未到了極處。從前曹操在許昌屯田。可見那時河南是亂的到了無人種田的地步。所以才用軍隊種田。現在尚無須乎軍隊替你們種田。即是亂未到了極處的證據』嗚呼。咄咄逼人哉。父以漢高自居。子以曹操自任。眞是北方政局之奇怪現象!東省亦似『尚無須乎元帥少帥替你們種田』。三省父老。揮淚感謝可也。最後結論謂。『破除黨見。可救國』既有此救國之希望。則中國禍亂。當然至今日爲止。何至『大亂方開端』?。前後矛盾。支離滅裂。何乃爾。吾本不屑與乳臭的一豎子漫相計較。惟對其荒謬謬言。則不能已於言。而有此詞費耳。嗟夫。此父而有此子!(讀者請參看昨日本報第四頁張漢卿講演)。

焦灼萬分 （傲）

雨亭突叩民黨之門。呼中山以老友。歌頌三民主義。而民黨二三子。存心愚弄。杜門不應。相顧竊笑耳。於是焦灼萬分。恐慌異常。乃於無可如何之餘。特派邢士廉。携挈世巨參。往問晉閻病。閻拒而不見。謂我病非區區醫藥所能治。是以邢空勞往返。嗒喪而歸。智窮計盡。今亦將乞靈於盤居津門之黎菩薩矣。有驗與否。非吾所知。惟堂皇大元帥。禮賢下士之情。如此其殷。而不爲世所容。何如此其甚耶。噫。大元帥!

直魯聯軍在津浦綫情形

戰地尸骸遍野臭氣熏天

津訊云。直隸保安總司令褚玉璞。昨日(四日)午後三時十分。乘專車抵津。隨帶衛隊一營。機關槍一排。參謀長張冠五。二十五師師長袁振青等。均到站歡迎。褚於車樂合奏聲中下車。與諸人握手後。即乘車返督署。據與褚接近者談稱。褚係二十七日赴濟南。三十日奉張宗昌命赴濟寧查防。與駐在濟寧之直魯聯軍徐源泉軍長磋商進援曹州各情形。二日回抵濟南。向張宗昌報告劉志陸部已反攻鉅野。甚爲得手。褚氏原任津浦線後防司令。負任德州禹城一帶後方防務。嗣經奉軍進駐德州。後方有人負責。褚已命令所部軍隊。向後方移動。以鞏固直隸省防。現二十五師。完全開回直境。褚昨日上午八時抵滄州。分遣集駐在該處之一百二十五旅軍官訓話。對於後方防務。甚爲注意。以保持後方與山東之聯絡第一辦法。由德州至滄州一帶。將由奉軍駐守。由滄州至天津。將由直軍完全擔任。褚在前方接得省政府人員報告整理省鈔之辦法。甚爲滿意。此後當益致力於金融之整理。俾充分的接濟前方軍費至前方戰況。孫軍開到兗州者有李寶章陳次桑三師以上。津浦線正面。將由孫軍完全負責。指揮系統。較爲齊一。作戰上。便利甚多。若直魯軍幾時之在前線。主力軍與友軍不盡聯絡。爲戰事受影響之一大原因。毛子(指外籍兵)又多不諳中國話。時有誤會之處。現既易孫軍。此種弊病。當然可以減少。方永昌師在沂州。與黨軍顚師相持中。潘鴻鈞師在金鄉。準備反攻。青島方面。仍由防守司令祝祥本負責。濟寧方面。劉志陸與孫宗先正在準備運援曹州。聞武城定陶等縣。時有便衣隊發現。刻由該處之民團。設法防止。津浦線正面。仍固守界河。前進陣地在滕縣附近之連珠山等處。直魯聯軍所捕黨軍便衣。就地槍決。爲數頗不少。直魯聯軍派出之便衣兵。或偵探兵亦多有未回者。傷兵尙有人舁回後方。若死兵。則無人過問。因作戰情況。有時實無暇過問。天氣甚熱。尸骸遍野。臭氣熏天。與衛生上甚有妨礙。魯南一帶。居民逃避一空。田園荒蕪。眞所謂赤地千里。戰事雖幸平息。居民無衣無食。嗷嗷待哺。仍是爲地方之大患。褚玉璞一二日內。尙當赴京一行。然後再赴濟南。

新詩

辜負了青春 （一心）

我辜負了青春。
在這沙漠的生活中。
聲不見一點光明!。
△
我辜負了青春。
在心窩的火燄燃燒的時候。
我是沒有情人—
△
我辜負了青春。
前敵的將士們多拿鮮血
漏灑。
我是沒有向敵人拚命!
△
呵。我辜負了青春。
我底青春呵。我底青春
我要回復我固有的精神
和同志們一同努力前進
勇往直前的。

◇小詩 （媚梨女士）

未必個個是愛國的男兒。
愛他底國家的。
或者是不言不語的人。
△
吾不欲聞世上有哀鳴之聲!
同胞呀!
你當愛撫你底小弟弟!

馮玉祥與汪兆銘妥協說

唐生智決拒蔣聯馮
武勝關會議之結果

京訊云。據東方面消息云。馮玉祥於三十日抵武勝關後。汪兆銘即秘密乘車北上。赴武勝關與馮玉祥會見。劉佐龍何鍵。亦參加該地會議。此項會議。于武漢時局有重大關係。當不言而喻。據聞馮玉祥與汪兆銘之妥協。業經成立。唐生智代表何鍵。亦得馮之諒解。馮玉祥對武漢派及唐生智提出之要求。爲取消武漢政府。解僱俄人顧問。取締共產黨暴亂份子等數事。據傳汪兆銘對于馮之要求。除取消武漢政府未予贊成外。餘悉予以同意。並聞汪擬日內返漢即開幹部會議。討論一切。而唐生智之態度。已決定拒蔣聯馮。馮唐間連日有密電往還。交換意見。惟尙未至于成立。而兩者之關係。似稍形親密。馮軍之到武勝關者。爲門致中鄭金聲兩師。似未再向漢口前進。日下漢口方面情形。表面極爲平穩。鮑羅廷加倫鄧演達等。皆匿居武昌城內。但謠言甚盛。致眞相不明云。

蔣介石談統一財權

南京訊云。二十五日爲中央財政會議第四次大會日期。是日本規定蘇浙兩省局部會議。因先一日晚。蔣令通知該會。明日出席大會。故是日之會。改在下午舉行。審查會暫停一日。上午九時許。蔣即赴該會。召集列席之滬桂粵閩浙蘇皖各省財政領袖談話。主席仍爲古應芬。先由古致介紹詞。後蔣即起立演說。其大意如下。

余今日得與各省財政當道相見一堂。殊爲慶幸。且諸君均係理財之賢能者。與古部長共同進行。必能勝任。予個人對於財政前途。極抱樂觀。予乃軍人。本不應干涉政治。財政更無說話餘地。今日之來。僅以私人資格。向諸君聊有貢獻。是否可行。尙希酌奪。財政事業。爲百政之先。統一財政。尤爲當務之急。財權不統一。則困難百出。我國財政所以釀成今日不可收拾之現象者。原因固多。而最大之障礙。厥爲財政系統紊亂。財權未能統一。予言及此。予不得不歸咎於一般貪官汚吏。蓋財權不能統一。誰實爲之。貪官爲之。汚吏爲之也。若然。則欲財權之統一。非以潔廉之官吏改革之不爲功。更非不避謗毁。不怕攻擊者。不能收效。換言之。即須具大無畏革命之精神。以改造之整頓之。予深信財政不久當有澈底澄清之一日。此府願諸君勉之。各地截留稅款。爲舊日軍閥之惡習。國民政府對於此項行爲。決不能容其存在。財政當局亟宜本固定政策。放手做去。以言軍費。當十四年革命軍初由廣東動員時。軍費係由廣東一省負擔。當時革命軍地盤僅一廣東。故不得不忍痛担負。現在革命勢力一日千里。長江流域完全入革命軍之掌握。則以後軍餉自應各省分擔。以示平均。不過值此軍事方興未艾之際。處理事務。不能如承平之時。墨守舊規。應因時制宜。以非常手段應付之。救濟之。方可維持於不敝。至對各省建設本業。亦須量力進行。不能以全力圖發展。此非予存摧毀建設之意思。蓋建設與破壞爲對待之工作。現在革命尙未完成。是破壞手段尙未結束。苟斤斤於建設而不思其他。則雖有相當之觀成。結果仍屬徒勞。於此尤不得不希望各省當局。同力合作。撙節費用。以圖軍費之充足。謀破壞手續早日觀成。再圖建設。但並非不顧及建設。不過須有特殊眼光。使雙方兼籌並顧耳。

又訊。該會於是日下午舉行會議。分議 決對於各省釐金。主張劃歸

改革後之南京

南京訊云。自江蘇政局改革後。形式內容固均根本變化。而社會上所發生之現象。亦有特殊改革。近二三月來。勞動界最引爲樂觀者。則洋車夫及碼頭苦力。盡其自動解放後。提高生活。平均每人可約二元以外之收入。較從前增高三倍。次則旅館業。收入亦豐。他如應時而起之中山製服店。西裝業。各種中山牌號及中山名稱書籍莫不獲利十倍。關於婦女方面。莫不呼解放。自由平等之聲。早已高唱入雲。各機關團體。亦實行雇用女職員。但多普通地位。尙無高級者。就形式方面言。新式女士。十九剪去頭髮。但修飾化裝之耗費。仍不能免。歐化衣服。所在皆有。革履西帽。觸目皆是。最低限度。亦須着長袍。去下裙。着武裝者。間亦有之。各理髮店多衆剪修女髮。其他不正當之解放。亦大有可指摘者。茲姑從略。而一種傲慢輕藐之氣。更咄咄逼人。關於男子方面。則除一般青年。改着西裝及中山服外。餘無何種特殊現象。但入黨狂熱。已達最高潮點。各機關大都選用青年。但各機關均不許着長衣。須一律着服西裝或中山服。故表面之精神。實勝從前數倍。然腰屈背者。百不得一二也。有一事最足引起一般人士之欽佩者。則無論何種機關首領袖以至司書。上午八時必須至辦公廳辦公。不得稍有遲延。無論有無公事必須待至下午五時。始得出署。否則即行辭退。每逢星期一。爲孫中山紀念週。是日無論大小機關。必須舉行紀念會。報告一週間之政治工作。各機關均粘貼合宜之標語。及勉勵語。白布黑字。自大門以至各部無室無之各機關最近更實行早操。全體職員於每日上午未辦公以前。均須出席。實行操練半小時。乃至一小時。以養成尙武之精神。一般無事而長之人員。殊形狼狽云。

黨軍入日照目的在青島

天津訊云。石臼所於廿八日午前十時受南軍攻擊。約半小時。即被佔領。其石臼所以南。約有南軍千三百人。其中有改編自寶山之部隊。携有野砲二尊。機關槍二架。同時日照方面。亦有南軍約二千開入。南軍兵卒。皆喊叫青島青島不已。並問居民距青島有多遠。又自石臼所沿海岸經王台至膠州之水路。已全被解放。途中商人。皆見有用民船裝載行李之南軍云。

青島一日電通電。青島對沂州間電報不通。多數人想像。沂州或被南軍占領。至石臼所已被南軍占領。則爲確訊。駐在該處之南軍約二萬人。內有自寶山部之降兵若干。日照亦與石臼所同日陷落。南軍有二千名駐守。同方面之南軍。似以攻略青島爲其現在目的。

廣告

青島上海行(滿船般路)
▲榊丸 七月十二日
▲大連丸 七月九日
▲長平丸 七月十八日
天津行
▲濟通丸 七月十三日
▲天潮丸 七月十日
龍口行(往復共旅順不行)
▲龍平丸 七月十一日
香港行
▲英順丸 七月十日
監部通吾妻橋 圓 丸二商會 電話(代表番號)四一八五番 電話五八八八番 四二六四番
專屬荷客取扱店 大連汽船株式會社

奉天裕順慶綢緞莊夏季大減價廣告
由五月十五日起
九扣一個月
各貨均號明碼 確照九扣核價 逢此良好機會 諸公切莫錯過
新花綺霞紗扣好八元八毛貳分
閃花國華紗扣好九元壹毛八
絨緯公司紗扣好拾壹元七毛
加重電機紗扣好拾六元六毛五分
加寬加重六串扣拾壹元貳毛五窄面六串扣七元貳毛
加寬加重熟羅扣好拾貳元六毛窄面扣好九圓
餘者名目太多不及細載如毛呢毛紗西法綢紗京染布疋一律照扣地址大西門裡路南電話七九〇號

感謝眼科聖藥
敬啓者敝人於去春偶患目疾初意不甚爲意漸至雲翳遮睛後竟左目視物昏朦且觸怒時發因火即犯迭經中西醫士施治罔效終日憂悶殊極人生之苦忽閱盛京時報廣告欄內載有奉天英美大藥房自製內服眼科聖藥名曰琥珀光明丸專治男女老幼遠年近日雲朦翳障暴發火眼等症閱悉之下不勝欣喜因至該藥房購買一盒試服六日殊見功效連服四盒目疾若失兩翳障悉去復舊光明矣斯誠不愧眼科聖藥鄙人感篆之餘謹登報端以鳴謝悃並願同胞中患眼疾者速向該藥房購服自必奏效如神也英美藥房在奉天大西門外電車站奉天全省警官學校警官班學員李釗嵒敬白

油房出兌
茲有油房一處坐落大連西崗宏濟街計地皮八百廿二坪平房七十餘間內有新式冷汽榨卅九付鍋爐兩口及全部機器每日可製餅三千片茲願全部出兌分購亦可聽便有購者請至盛泰油房面議可也 閆明軒啓

(2)
男性之救濟
生殖無能
●遺精陽痿 ●精薄精寒
●腎虧身弱 ●背痛腰酸
●衰老侵尋 ●生殖無能
請服 功能 雄殖靈
●扶陽補腎 ●增精健體
●治療衰弱 ●固本培元
●返老還少 ●多壽多男
雄殖靈每瓶現洋二圓 每打現洋二十四圓
東三省總經理 營口華孚行
分售處各埠藥房

歐美生乳藥
此藥善行氣血力通乳管能使乳腺暢達乳汁濃厚有力無論老少或在產期之內乳管閉塞不通或乳汁雖有而不足或因氣火而減少者服此藥一瓶後乳汁湧泄而來定能增長八倍之多百服百驗凡缺乳者請服一瓶方知言之不謬也(每瓶定價現洋一元二角)
總發行所 奉天城內鐘鼓樓南歐美藥房
分售處 大西關東亞洲大藥房

(三)
造
奉天城內西華門街北西號小西關上頭路南各埠藥房均有經售
世界第一生乳良藥?是……人造乳 ◎◎◎
每瓶現洋一元 每打現洋拾元
永年西藥房發行

補腎壯陽添精種子聖藥
▲中外馳名 金剛片聖藥▼

主治先天不足腎經虧損房勞過度手淫遺精滑精精液缺乏精冷精薄子嗣艱難陰莖短小陰萎不舉舉而不堅堅而不久房事早洩老年精衰夜整小便精神困倦頭暈眼花耳作蟬鳴行動心跳動作氣喘四肢無力腰痛腿軟形容枯瘦夜不安寐等症凡因腎虧所發各症無論新久按法服用均有特效此藥純粹補劑非市上所售之興奮品可比如無病常服永保無腎虧陽萎之虞且體健壯精神充足故東西洋各大醫士每治腎虧陽萎病服必囑其服金剛片聖藥此藥性質和平效力宏富不寒不燥四時皆宜老幼可服毫無流弊眞正百發百妙全球無二第一良藥也 每日早晚飯前服二片白水送下要有房事前一點鐘時服用四片速效如神患腎虧陽萎之人早服一日金剛片聖藥早得一日全愈矣此藥功效甚大非徒自誇患此病購服試用方知言無虛謬耳
▲定價每盒大洋壹元二角 ▲半打六元
哈爾濱道外正陽十四道街 總經售處老福春堂批發

安東 大生東　長春嶺 恒春堂　榆樹縣 泰發永　驟洲縣 禧生堂　大連 華西藥房　小城子 天益堂　通河縣 華新藥房　公主嶺 三合公　海倫 興記藥房　綏化縣 春和堂　小城子 同興宏　發東 天興棧　扶餘縣 同盛長　孝天雙 泰報館　扶餘縣 天增堂　長春 泰和祥
呼蘭河 中興藥房　金州 志義成　阿城 世昌永　扶餘縣 慶昌福　長春 天保堂　安達站 吉盛鎰　義縣 同昌魁　江省 義信成　帽山 福源合　一面坡 育成信　拜泉縣 魁昇東　呼蘭河 永茂盛　北鎮縣 毓順永　江省 泰華西藥房　長春 德和義　雙州縣 世育堂
慶城 魁發東　甜草崗 泰和永　奉天鼓樓南 歐美藥房　奉天小南門裡 大吉祥　四平街 源盛東　雙城 華昌藥房　綏化縣 仁和公　江省三道鎮 廣和盛　同賓縣 振升恒　新民縣 德盛東　哈拉爾 華英藥房　吉林 泰華西藥商　大五井子 世興源　張家灣 華西藥房

無論何處購買 外埠購買不加郵費不通匯兌郵票代價十足
哈爾濱道外正陽十四道街眞正
老福春堂總發行店

377

中外電要

渤海艦隊態度曖昧 (六日發青島專電)

青島動搖勢成鼎沸

外間盛傳渤海艦隊殆已反奉附南便衣隊陸續潛行入市人心恐慌已達極點宣佈戒嚴難民滿目

陳祝兩軍戰於城陽 (六日發青島專電)
結果陳軍退據濼村
濟南防務全歸孫軍

倒戈附南之陳以榮軍現已進逼距青島西方二十英里之城陽是時祝軍極力防戰

又電城陽附近戰鬪直至六日午前十時陳軍不支退據濼村

又濟南電張宗昌于六日午後率部出動濰縣方面省垣防務全歸孫軍担任

鄉田旅團開往護僑 (六日發東京專電)

駐青鄉田少將於今日午後三時報告陸軍省云爲保護僑民計第卅三旅於今晚由青向膠濟沿線要地出發

又青島六日電鄉田旅團除一中隊留守外全部分乘五列車于今晚向膠濟沿線出發

又電第卅三旅第八旅如果七日出發至晚十一十二兩日在青島坊子博山張店濟南等處必能分配完畢總指揮官爲長谷川師團長總司令部似乎仍設于青島

又電第三十三旅團于六日晚八時出發照平常所須時間次日午前六時可抵濟南然與鐵道交涉及其他原因不能不有遲延能否次日午前六時到濟實難臆斷在第八旅未到青以前之警備由停泊該埠軍艦之陸戰隊擔任

美軍出動天津

(東京六日專電)據天津電云昨五日有美艦二隻到津然綜合諸種報端似乎由滬輪來美國海軍六百名飛行機八架航空船二隻鐵甲車二輛在新河處亦有美兵七百五十名水上飛機十二架

日撿訪問四使

(東京七日專電)田中首相今日往訪日英美法四國大使其目的在請求各大使諒解駐青軍隊出動于濟南之一事

日本聲明出軍理由 (六日發東京專電)

日政府關于濟南之出兵聲明大致略謂本政府鑒于中國動亂復行惡劣形勢變化無常爲保護濟南僑民二千名起見故有派兵該地之準備據該處報稱濟南青島方面大爲動搖勢如鼎沸華方軍隊將在該方面開戰是以沿線僑民受禍勢所不免要請急急派兵保護等情當時因鐵道斷絕交通以致派兵之不可能遂派駐青軍隊向濟南出動以保護該方面僑民而免生命財產危險此外別無他意務請中外人士一體諒解此意勿生疑竇是爲企盼云云

日軍中止二次出動 (六日發東京專電)

青島增兵事件因周陰人部下態度軟化果爾一時中止又七日電第二次青島派兵俄而中止者外務省因鑒于南方各地排日氣象漸熾是以非必要時不能再派軍隊以免惹起誤解日前(五日)閣議時森外務次官力說此旨然六日朝政府接電云膠濟沿線非常危險禍不能避遂決行出兵其後復接電云陳張兩軍態度漸形軟化該處既有鄉田旅團足以保護僑民故由大連增派一百暫且中止上項情事蓋爲避免中外之誤解並發表政府之眞意又電陳以榮軍之軟化尚不確實何時再燃殊未可知更有蔣介石軍壓迫魯軍禍患恐到底不能消滅鄉田旅團出動于濟後方連絡缺乏是以派遣大連第八旅團前往接應但出發時期似乎須俟八日閣議決定後方能實行

日副領事赴膠接洽 (五日發青島專電)

膠濟鐵路沿綫及濟南地方情形完全不明不勝憂慮駐青日領事館乃派川南副領事于五日正午前往膠州會見南軍司令有所接洽

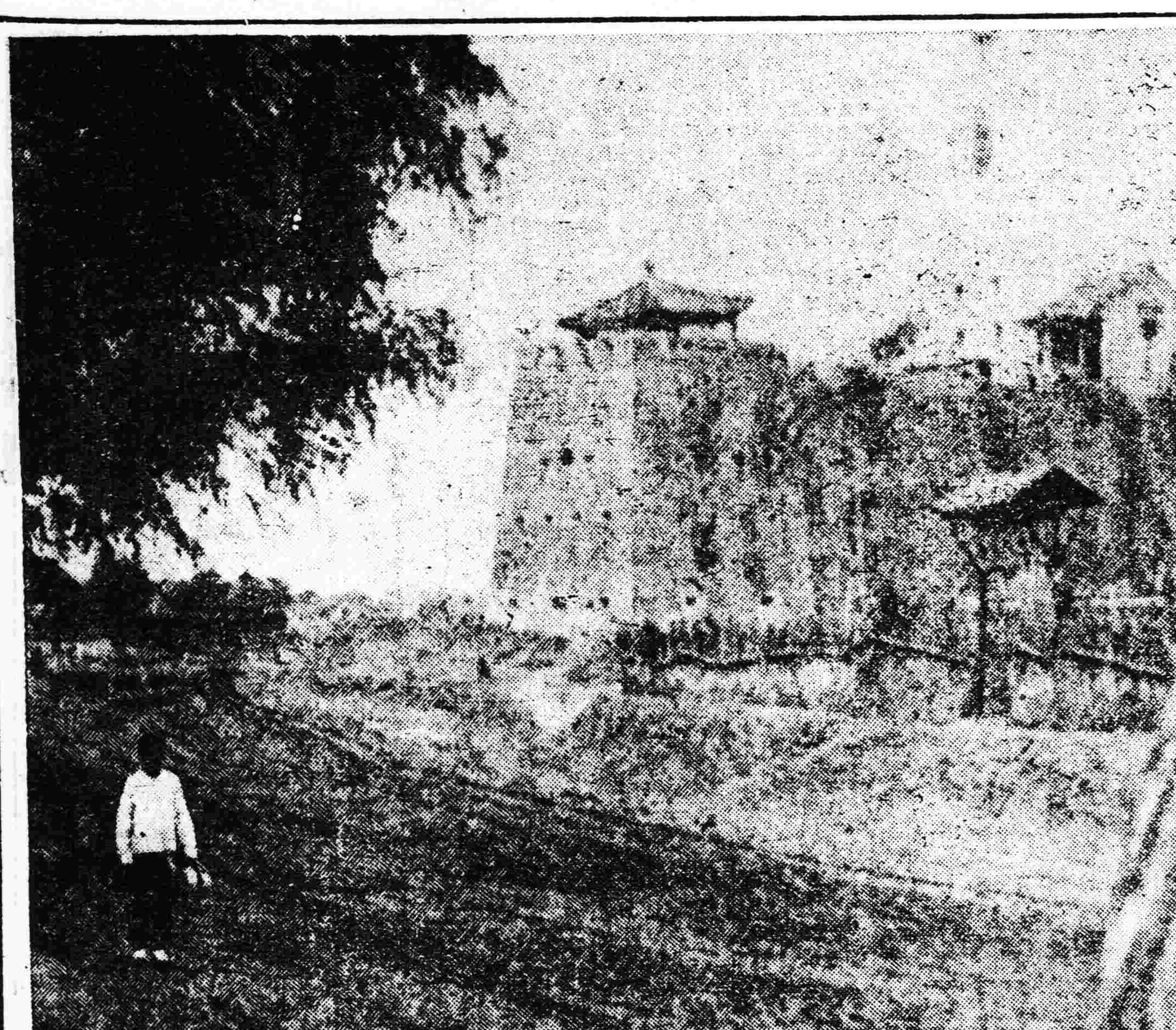

黎菩薩竟爾承允調停說

(北京六日專電)黎元洪經潘復熱心請託之結果現竟承允出而調停南北之妥協查其進行方針以停戰爲先決問題南軍如果承認停戰奉方亦當表示特別讓步

……上圖即爲黎黃陂

中日貿易統計

(東京七日專電)大藏省調查自一月至六月秒對華貿易總額輸出二億一千四百五十四萬五千元輸入一億二千九百六十一萬一千元出入相差八千四百九十三萬四千元此期輸出及輸入與前年同期相較輸出減少六千三百十萬八千元輸入減少二千二百三十五萬五千元輸出超過四千七十五萬三此種千元原因確係中國時局動亂長江一帶貿易減少所致六月中貿易總額輸出四千二百九十一萬二千圓輸入二千百五十三萬三千元輸出超過二千百三十七萬五千元

英軍定期撤退

(倫敦六日來電)據每日快報探悉英國派遣駐華軍隊撤回時期目下在華之綫路基斯度利持瓦季第二大隊與斯蔵基瓦季第二大隊當於今年十一月間方能撤回本國

奉軍主力調防德州 (六日發北京專電)

京漢路方面奉軍第三四方面軍遽爾奉令調防德州已由保定進發向陸路而行駐京該方面軍司令部亦將遷移天津蓋爲魯局急轉直下倘或長此倚賴張孫兩軍殊不足以維持京津乃竟決計以德州爲第一綫韓麟春昨已赴保料理一切

英對張政府之態度 並不認爲中國政府 (六日發倫敦專電)

外相張伯倫氏在衆議院聲明略云英政府對于張作霖政府之態度並不認爲中國政府只好認爲東三省及其他地方之地方政府

五原警報不確

(北京六日專電)外傳馮軍出現於五原方面現據消息並非事實

命令 (七月五日)

▲任命張之漢爲奉天實業廳廳長此令

說明 膠東緊急中之濰縣

濰縣舊屬萊州府今屬膠東道膠濟鐵路設有濰縣站東至青島僅需三小時西至濟南需七小時自狼河來自南貫市街而北商業頗爲殷盛城垣高四五丈周圍五里許交通便利眞所謂四通八達平度萊陽烟台黃縣高密膠州青州等大道均與之相通實爲東三府扼要之區今南軍聲勢震於一時陳以榮軍竟倒戈抗北膠灣形勢眞成鼎沸而爲此局中心者實爲濰縣圖即濰縣之東南角

唐生智限期肅清農軍

軍工衝突事件已告解決

長沙訊云。湖南自五月馬日事變後。迄今一月。在政府則省務員走漢者。已過半數。(計馮天柱。鄧壽荃。黃。維鍵三人。惟馮係事變前因公赴漢)。政務多半停頓。早呈渙之象。散在各縣則農工糾察隊與自衛軍。紛紛團聚。並有共產分子。在各縣領導指揮。多則二三萬人。少亦四五千人。在各縣撲城刦署。地方大爲動搖。人民不能安生。一月以來。各縣人民。被目爲反動派而殺戮者。計數百人。籲懇政府派員清剿之電。日數十百起。周爛就職時。曾經鄭重宣言。要替湘人解除痛苦。故周就職後第一步。即分派軍隊。大舉清剿所謂各地暴徒。命令昨已發表。限各軍於十日內。務一律肅清具報。文中有湘省暴徒。自前月馬日圖奪軍隊槍支。在各鄉區勾結流氓痞匪動輒嘯聚數萬人數千人不等。或撲城佔領機關。或脅迫居殺良善。兇橫殘忍。圖援北伐後方。貽禍於最短時間。根本解決。以安民命云云。其規定辦法如下。(一)著許副師長克祥。酌抽卅三團軍隊。以一部分赴湘潭湘鄉寧鄉等縣清鄉。以一部留省警戒。(二)著周戒嚴司令榮光。督率警衛團。及王團長東原。李團長殷臣。担任省城內外警戒事。保護省河。上下厘卡。城廂各機關。(三)著李團長仲任抽調所屬之一部分往醴陵衡山清鄉。一部留省協同各軍隊警戒。(四)著安營長民派兵分赴長沙縣所屬各鎭鄉清鄉。(五)著熊師長震於向桃源方面警戒外。並酌調軍隊担任常德益陽漢壽沅江安鄉南縣清鄉之責。(六)著王師長錫濤於向武岡方面警戒外。並酌抽軍隊担任寶慶新化邵陽清鄉之責。(七)著周團長希武。與周副師長磐。張團長岳協同向鄂西警戒外。並應酌抽軍隊担任岳陽臨湘華容等縣清鄉之責。(八)著陳旅長漢章於對湘西黔方警戒外。並酌抽軍隊担任辰谿溆浦安化清鄉之責。(九)著戴司令斗垣於向津澧方面警戒外。並酌抽軍隊担任石門慈利大庸永順等縣之責。(十)著俞團長業裕督率所部担任衡陽常甯耒陽資興攸縣等縣清鄉之責。(十一)著王團長德光。於對靖州方面警戒外。並酌抽軍隊担任零陵東安祁陽道縣寧遠等縣清鄉之責。(十二)著羅司令定督率所部。担任攸縣茶陵安仁酃縣清鄉之責。(十三)瀏陽平江湘陰三縣清鄉事宜。另商隊軍長嘉佑酌派軍隊。前往辦理。(十四)湘南湘西邊遠各縣。俟由南方抽調軍隊回湘。再行舉辦。(十五)此次清鄉。限於令到十日內一律肅清具報。毋稍敷衍延玩。惟善後之事。値此全省紛擾。金融枯竭之時。決不止清鄉一端。千頭萬緒。究從何處着手。尚非一時所能決定。武漢中央政府。與唐生智已經商定湘省善後。先決事項五項。昨由張翼鵬電告周爛知照。探誌如次。(一)即日催促民政廳長馮天柱回湘。主持民政。(二)中央已允暫撥現洋一百萬元。一週內交新財政廳長趙恩經帶回。(三)已電鄂西。暫調兵一師。由沙市入澧。肅清南華澧安所有楊(森)逆之殘部。(四)湘中事件。中央明令唐總指揮全權斟酌眞正民意處理。(五)政治問題。中央決定照最近所頒命令執行。依此以觀。是湘省馬晚兵士與農工糾紛案。已告一段落。嗣後湘政已入整理時期周爛就職後。其最注意者。爲完成省政府之組織。因省政府之五廳長。馮天柱既已赴漢。鄧壽荃。黃維鍵。則因馬案出走。一月以來。僅軍事廳長張翼鵬。財政廳長張開璉二人。支撐殘局而已。現張(翼鵬)去周(爛)繼。而馮民政廳長。與新財政廳長趙恩綬又將歸來。僅鄧黃二廳長。決計辭職。不再來湘。周特請唐生智另委繼任。俾早組成正式省政府。恢復行政統系。聞唐亦頗表贊成。並已決定以現任湖南鹽務處長曹伯聞繼長建設廳。至於教育廳則尙在遴選中。其新添之土地司法兩廳。前已任命張翼鵬爲土地廳長。李榮植爲司法廳長。因時局關係。迄未開廳。玆者唐生智已有來電。囑於此次省政府改組時。一同開廳就職。是湘省政府。不日將有一番新氣象也。

邢士廉徒勞往返

京訊云。代表張作霖赴晉接洽要公之代京畿衛戍司令邢士廉。已於三日下午八時二十分回京等情。已誌昨報。茲記者等以邢氏此行。與時局前途。至有關係。昨日下午三時。特赴該司令部探訪。投刺以後。邢派副官長楊靜齋招待。四時十分。邢親身出見。茲誌其談話要點如左。(記者問邢答)

問　外間對于司令此次赴晉接洽情形。多不明瞭。頗多誤會。究竟實情若何。

答　諸君如事不忙。余可將此事經過。詳爲說明。兩年以來。奉晉合作討赤。以維持北方大局。雙方情形。最爲融洽。山西曾派李代表(慶芳)駐京。與奉溝通聲氣。奉亦時派專員到晉周旋。此時并用不着另派代表。惟自張雨帥就大元帥後。外間對奉晉造出種種揣測之辭。同時。又適閻百帥胃病未痊。大元帥爲愼重起見。不得不派一身分較高之人赴晉一行。余與百帥有先後同學之誼。遂爾充任。事前府方曾致電奉達。旋得復電表示歡迎。余遂于六月廿八日上午十時偕同李代表專車赴晉抵省以後。承百帥特別優待。派總參議趙次隴。參謀長朱蘭生。到站招待。並囑勿住飯店。送居朋友家花園之內。二十九日晚。百帥即在督署設讌。席間。朱趙二君即聲明百帥胃病沉重。每日食粥少許。公文亦難批閱。身勞常掛有藥水口袋。閣下到此。極思下床一見。終因步履維艱。未能做到。深爲抱歉。特派我二人奉陪。并請格外原諒。

余比即席發言。略云。此次奉命來并約有兩種任務。第一。張大元帥與閻百帥爲多年患難故交。前聞百帥胃病未痊。特囑兄弟帶領奉天土產之人參鹿茸前來問病。并帶有奉綢數匹。以上物件。均爲大元帥家存之物。乞代轉致。第二。奉晉合作已踰數年。經過成績。國人共見。目前流言蠭起。均係別有作用。張大元帥以北方人民生命財產。均寄託于奉晉身上。奉晉一起誤會。即北方大局之不幸。故無論如何。仍願保持合作到底精神。即令外間稍有謠言。決不置信。致有絕交之事實發生。山西前此向獲鹿等處增兵。實有不得已情形。大元帥早已諒解。總之。張大元帥與閻百帥曾共肝膽。即令將來晉軍有向奉軍放槍之事。奉軍決不還槍。至于張大元帥此次昇格。亦有不得已之苦衷。希望百帥加以指導各等語。席散之後。趙朱二君允即轉達。

次日朱趙二君。即以閻意覆余略云。昨囑一節。已向百帥提及。百帥聞之。除感激外。并極痛快。惟因病重不能與邢司令一見。甚爲抱歉。務請格外鑒諒。至于北方大局安危。係于奉晉身上。倘有誤會。北方局面。必生危險。此間早已洞悉。因此不憚煩勞。前日特派南君桂馨赴京接洽奉寧妥協。惜當時未能實現。南氏因之中止赴寧。山西以保境安民爲宗旨。絕無對外發展之野心。此次換旗。亦係貫澈斯項主義。至于誤會一層。山西因環境關係。久不願加入政治旋渦之中。祇要奉方諒解。晉方決不記憶。惟有兩事。晉帥囑向貴代表聲明。

其一。假道問題。馮玉祥本屢次提及。惟山西國民因有上年國晉戰事歷史。認爲馮名雖假道。實在報仇。無論如何。不肯允許。此間既已聲明服從三民主義。應以民意爲依歸。絕對不致容納。其二。增兵問題。前此奉方突然撤兵向北。傳聞係先退保府。後退榆關。并太路爲山西之命脈。假使奉方有此計畫。則黨人軍隊。必蜂擁北上。酌量增兵。良非得已。事前并經送向雨帥及張韓兩軍團長聲明。若云晉方對奉有乘危之意。則當時有幾次之良好機會。晉軍均未動手。可見晉對奉。始終無惡意。及奉軍退至河北以後。因潮流所趨。又勸奉趕快與寧安協。亦可見晉助奉之誠心。

今承邢司令到此疏解。亦可見雨帥重視朋友之意。今後奉晉關係。自當比前更進一步。總之。時局未定。流言孔多。以後關于奉晉之話。非由雨百兩帥親口說出。不能置信。余(邢自稱)比婉爲答復。

百帥厚意。至爲感謝。但余來時。大元帥有四層意見。囑向百帥提出。要點如下。即對寧。對馮。對唐。對北京政治。百帥如有良好意見。自當虛心採納。以謀國利民福。

次日。朱趙二人。又以閻意告余。略云。百帥意見。第一願奉誠意聯蔣。并要提快。第二。北京政治。應照三民主義範圍內。切實去做。換言之。即應從易旗更名做起也。

余云。奉方對於聯蔣。并不反對。前此張效坤軍隊打到浦口。適百帥正幹旋和議。張雨帥即電令張軍不得渡江。証我方誠意謀和。彼方乘我不備。遂即渡江。由此看來。前次和議破裂。係蔣無誠意。由不在奉也。惟望百帥再作調人。努力斡旋。只要對實諦得過去。奉方決可贊同。但個人(邢士廉)意見。應先謀大體。後議節目。吹毛求疵。決難有成。如改換青天白日旗。及軍隊更名兩事。應俟將來提交國民會議解決。其何以故。一五色國旗。係孫中山先生在南京政府提交參議院通過。各國所承認。張大元帥爲人天性梗直。認更換國旗。即是叛國。始終不肯照辦。(二)奉天所定之安國軍鎭威軍。均系臨時性質。亦係革命軍符號。如蔣介石之所謂國民革命軍相等。此時奉方既無意要求蔣改革命軍爲安國軍。亦希望蔣勿要求奉方取消安國軍。討赤爲我們聯合第一之工作。只要我們精神一致。先將赤化解決。然後再召集國民會議。解決糾紛。倘開國民會議。如主張國旗要掛什麼旗。即用什麼旗。軍隊叫什麼名稱。即用什麼名稱。政府要建設何地。即移立何地。

問　韓軍團長留京何爲。

答　係查察防務。檢查軍隊由京漢綫到新鄉。再由新鄉起旱到津浦綫。

問　津浦戰事若何。

答　日來確有進展。張效坤軍隊。確到庄前。

問　閻馮關係究竟若何。

答　此中情形複雜。非易了解。馮煥章前見奉寧妥協停頓共產招牌。決難治國。已乘機與蔣在徐州晤面。會議結果。閻已承允先行解決武漢政府。并決定將共產黨重要份子遣送出洋。照此看來。馮與蔣既已合作。閻蔣自然一致。惟主義相同敵可友。係此間惟一主張。此時不必申論矣。談至此。時已五時〇二分。記者乃興辭而出。

奉寧妥協終成紙上空談

徐州會議後閻蔣同心
蔣馮既提携目標在奉

京訊云。邢士廉赴太原之結果。其詳情雖不明。最少亦似無圓滿結果之模樣。關於此事。昨日某消息家語云。當晉閻任調停之初。奉派倘承諾其調停條件。則奉派現當可收相當之好果矣。然其時因奉派有相當之事情。不能出此翻又以時局之變化。刻刻推移。徐州會議後。蔣與閻全然一致。閻之言論。足以代表蔣之意思。故奉晉間若得諒解。必以有奉蔣之諒解爲必要。昔在調停者地位之晉閻。今則與蔣有同心異體之關係。且當晉閻出任調停之時。蔣爲牽制馮起見。曾有與奉派妥協之意。亦屬事實。今蔣既與馮提携。眼前目標。專在對奉。由此奉欲得晉閻之諒解。換言之即欲得蔣之諒解。希望殊少。也今後於奉蔣之間。無論出若何之無實力之調停者。結果亦終於紙上空談而已云云。

閩省政府成立

福州電。當地陸海軍暗鬪極烈。南京政府雖特派張羣從事調停。未收效果。省政府之正式組織頗感困難楊樹莊近電蔣介石。請准辭職然蔣仍力促速組正式政府。其結果。辛以(一)暫不任命譚曙卿及方聲濤所競爭之軍事廳長。(二)使譚曙卿所部新編第一師。直隸中央。(三)不再擴張陸戰隊。(四)合併政治委員會及財政委員會等爲條件。始克使海陸兩派相妥協而於本日舉行省政府成立式。其委員爲楊樹莊。譚曙卿。方聲濤等十四名。上海五日國聞電。閩省政府三日成立。在省委員均就職。並有飛機散放傳單。

奉軍三四軍團移天津說

京訊云。第三四方面軍團長張學良。前赴山海關秦皇島視察後方軍隊。並未回奉。即行回京。茲聞張氏因七日爲東北陸軍講武堂畢業之期。擬趕回參與。現定今日出京回奉云。

又一消息。昨晚六時頃。張學良之副官處。電傳京奉路京站長。預備專車。謂少帥於當夜十一時。出京赴天津云云。京站長接電後。即將專車開在東站。預備張氏起程。延至九時頃。東站開到張學良之衛隊一營。在專車上搜檢畢。即在站台內佈崗。從事警衛。但張學良究於何時起程。當晚尙無敢斷定者。並聞三四方面軍團部中。某軍官云。安國軍幹部關于軍事上計畫。現已側重津浦綫。及直魯邊境上防務。故於近日已將若干軍隊。由京漢綫上調往滄州。德州小站等處駐防。張軍團長。爲指揮直魯邊境防軍便利起見。刻下有將軍團部。移在天津之議等語云。

又五日下午一時三十分。奉三四方面軍團長韓麟春。攜衛隊一連由西車站專車出京。前往保定。在站恭送者。有邢士廉張煥相等。聞係視察沿途軍隊。至保後。尙擬察看情形。再往河北一帶。檢閱駐軍。視察防務。聞韓俟京漢視察完竣後。尙擬折往津浦綫。視察德州一帶。所部軍隊云。

汪兆銘願下野

上海電。中國方面消息。國民黨主席汪精衛。由漢電致馮玉祥。表示願下野離國。據聞馮玉祥已于六月卅日與武昌衛戍司令何健會議。並定取一致行動。反對武漢政府云。

胃不消化
遍體濕瘡

此小兒患是症及服用嬰孩自己藥片始獲痊愈

嬰兒及小孩往往多患瘡癬或乾濕癬癩等症者居多實緣胃弱不化或腸內積滯所致也每因飲食不合或過飽之故若以嬰孩自己藥片使其腸胃清潔有序則皮膚諸恙立即全愈皮膚光亮無痛矣即如北西本溪徐家鎮三源富馮敬業先生令郎之證可爲鐵證茲錄其來示云小兒曩患胃不消化遍體濕瘡並夜不安眠等症自服用貴藥局嬰孩自己藥片立見功效遍身濕瘡焦乾飲食亦漸欠增加夜晚亦安睡如恒現下小兒身體茁壯強健較前數倍嬰孩自己藥片乃是韋廉士醫生爲嬰兒及小孩特製之健藥物如嬰孩胃弱不化 大便秘結 肚痛 嘔吐 腸風 腹瀉 寒熱 傷風 驚風 疣厥 出牙各症 蛔蟲等患 凡經售西藥者均有出售或函向上海江西路六十號韋廉士醫生藥局函購每一瓶大洋六角每六瓶大洋三元郵力在內收用郵票

天威老牌

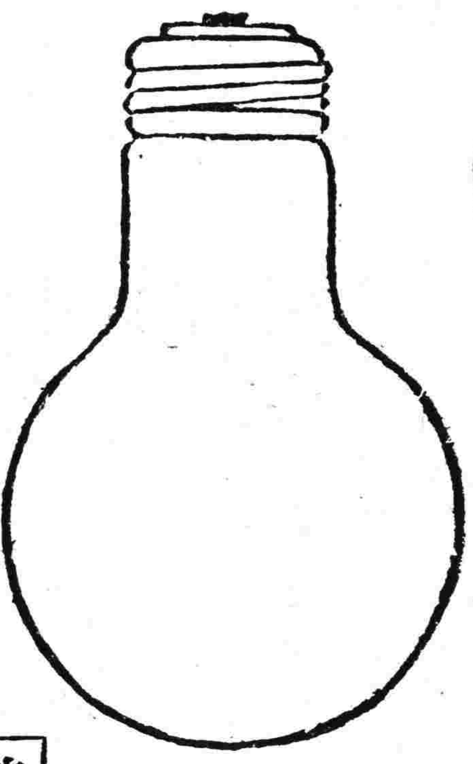

TEC

裏面磨砂 新式電泡

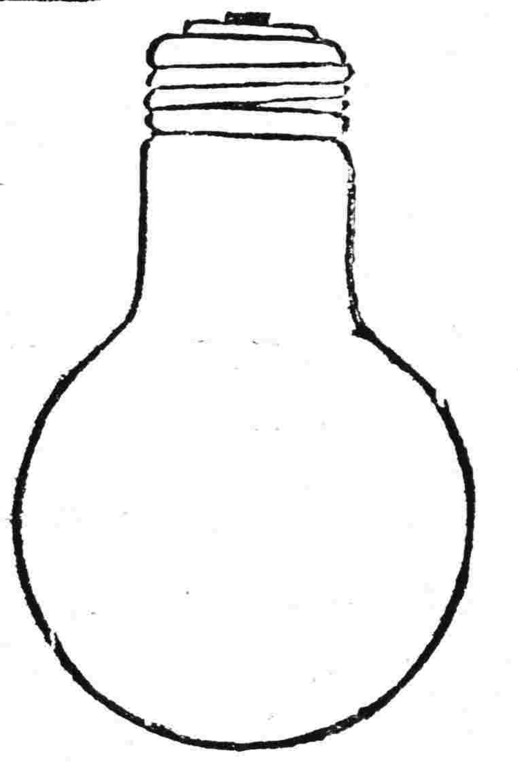

新眞空電泡

東京電氣會社新發明 新特許

請看這新式電泡之特別光亮再看自己電表不但電泡加倍明亮而且電費能省一半

新淡氣電泡

招收經理處

總經理處齊藤公司(大連、奉天、哈爾濱)

小便中之警告

●君小便色赤混濁氣穢難聞否
●君小便短少刺熱便後尿道不舒否
●此皆腎部虧弱之天然徵象

試觀世之腰駝背曲者數以千百計。彼輩日復一日未飽受背痛腎痛等纏綿不已之痛楚。視生活若苦事。尸尿中警告。習之不顧。遂成老先衰之現象早見二三十年後之狀況。

君一見此種現象、應速服第威德補腎丸、以獲補腎健腎之佳果。身體日强、則該項危險警告、亦即漸次消滅。康健長生庶幾有望。

■保能見效 第威德補腎丸。已蒙擔保。確能奏效 君可在未買整瓶丸藥前。先以樣品試驗。則可知此丸之價值也

贈券

啓者奉上 貴公司贈券一紙附郵票一角作包札寄費請即惠寄第威德補腎丸樣盒一份寄至

省 縣 街 號 君收

整瓶藥丸各大藥房均有出售

價目 大瓶 二元七角半 半打 十五元
小瓶 一元五角 八元

東三省總代理營口 源來盛洋行

五淋白濁一瓶斷根 哈郎淋濁丸

淋濁之一症治療藥極多然未能得完全無欲之良藥唯此哈郎淋濁丸確有藥到病立除即痊之功効蓋考五淋白濁之原因多由不潔之交接色慾過度或忍精不洩花柳染沾以及誤犯非法手淫尿管損傷者多始精關不固便溺不清馬眼閉塞淺液淋漓春情勃發夜夢遺精陽莖紅腫積久尿中紅血(即赤淋也)膀胱發熱如針刺痛疼非得艱難斷續並且促及壽算一種苦楚之狀有令人片刻難忍者本公司今幸得德國醫學博士哈郎先生於學理上與實驗力求淋濁病之原因指定最新最良能驅逐其毒根之主藥配合爲丸以供患淋諸君之採買名曰哈郎淋濁丸服下能於瞬刻間止痛消腫清利淋濁痛暢小便雖極重極險之大症連服一個月亦能斷根輕病者僅服五天立服立癒奏効之靈妙何故自讚實有奇効試問治癒諸君方信本公司言之不謬

哈郎淋濁丸 藥價大瓶二元 中瓶一元二 小瓶六角

發售所 大連山縣通九十一番地 順和公司大藥房

代售處

大連浪速町 日本實藥會社
大連監部通 東瀛大藥房
大連監部通 華泰大藥房
大連市奥町 華西大藥房
大連西崗子 康德記西棧
營口二道街 中西大藥房
營口魚市口 五州大藥房
金州南大街 康德記藥房
瓦房店鉄西 康德記藥房
遼陽西大街 東英大藥房
遼陽西大街 義和堂藥房
奉天小西關 廣濟堂藥房
奉天小西關 井上誠昌堂
奉天四平街 大德生藥房
奉天鼓樓南 五州大藥房
安東市場通 井上誠昌堂
安東道署街 瑞祥泰藥房
安東中富街 東徵增遠
哈濱傅家甸 長壽堂藥房
哈爾濱道外 [illegible]華西藥行
吉林糧米行 五州大藥房
齊々哈爾城 稻野富山堂
遼源縣前街 東英大藥房
洮南府大街 和發順藥房
煙台朝陽街 華美大藥房
北京東單牌 東亞公司
天津鍋店街 藻記公司
普蘭店豐榮 志成
皮口老爺廟 集義藥房
金州北大街 志成

淋症聖藥 哈郎淋濁丸

男婦老幼無不相宜的補劑

補爾多壽

年來生存競爭。日甚一日。吾人每因體質虛弱。精神委靡。無力競爭。常抱悲觀主意。成功與否。惟有聽諸天命。豈不哀哉。然能常服「補爾多壽」。體質日漸轉强。補充已虧耗之氣血。精神逐日興旺。於是精神一到。萬事皆成矣。婦人生育艱難。經期差亂。或因生育過多。腰酸腿軟。如不根治。則身體不可收拾。「補爾多壽」。有調經補血治婦人各症之功。如能常服。不特百病全消。幷能保玉顏之不老。老人氣血枯衰。臟腑之組識已舊。常服「補爾多壽」。能使體內各部推陳出新。補既頹之氣血。回將衰之脾腎。故有返老回童。延年益壽之功。兒童先天不足。筋骨瘦弱。發育不全。勢成童癆。如服「補爾多壽」。能使肌肉豐滿。骨格偉大。增腦經之發育。補血液之新生。幼年身體己壯。自然一生無病矣。「補爾多壽」有左列之五種。依各人體質配製而成。請速購試服。方知言之不虛也

補血强精新藥 補爾多壽
治神經性病兼補血强精 含砒補爾多壽
治腺病質兼補血强精 含碘補爾多壽
健胃補血强精新藥 規那補爾多壽
治肺癆强精血新藥 拐阿可路補爾多壽

◎如須藥樣請附郵票六分「延年益壽法」函索即寄

「補爾多壽」「滅疳寧」總經理處 大連 實藥會社

經售處

大連監部通 精泰大藥房
大連奥町 華西大藥房
大連西崗子 同德藥局
大連西崗子 德記大藥房
奉天城裡 大德生大藥房
奉天城裡 歐美大藥房
營口永世街 興亞大藥房
營口西大魚市口 [illegible]興成餘記
營口東二道街 中西大藥房
遼陽西街 義和堂大藥房
遼陽西街 東英大藥房
遼陽東街 興華大藥房
遼陽東街 成春堂藥局
長春大馬路 中西大藥房
長春四馬路 泰和祥大藥房
鐵嶺西門裡 平記大藥房
鐵嶺西門外角 中華福壽大藥房
吉林糧米行街 五洲大藥房
吉林河南街 泰華西大藥房
哈爾濱道外正陽街 寰球大藥房
哈爾濱道外五道街 泰華西大藥房
北滿永安里 華英醫院
大黑河 大同大藥房
洮南大街 和發順大藥房
鄭家屯前街 東英大藥房
海倫縣大街 天豐恒大藥房
海倫縣北大街 天興恒大藥房
安東縣前聚寶街 福興堂大藥房
芝罘朝陽街 華美大藥房
芝罘朝陽街 山東大藥房
遼小城裡 成春堂藥局
瓦房店 德記大藥房
普蘭店 德順大藥房

CB-16

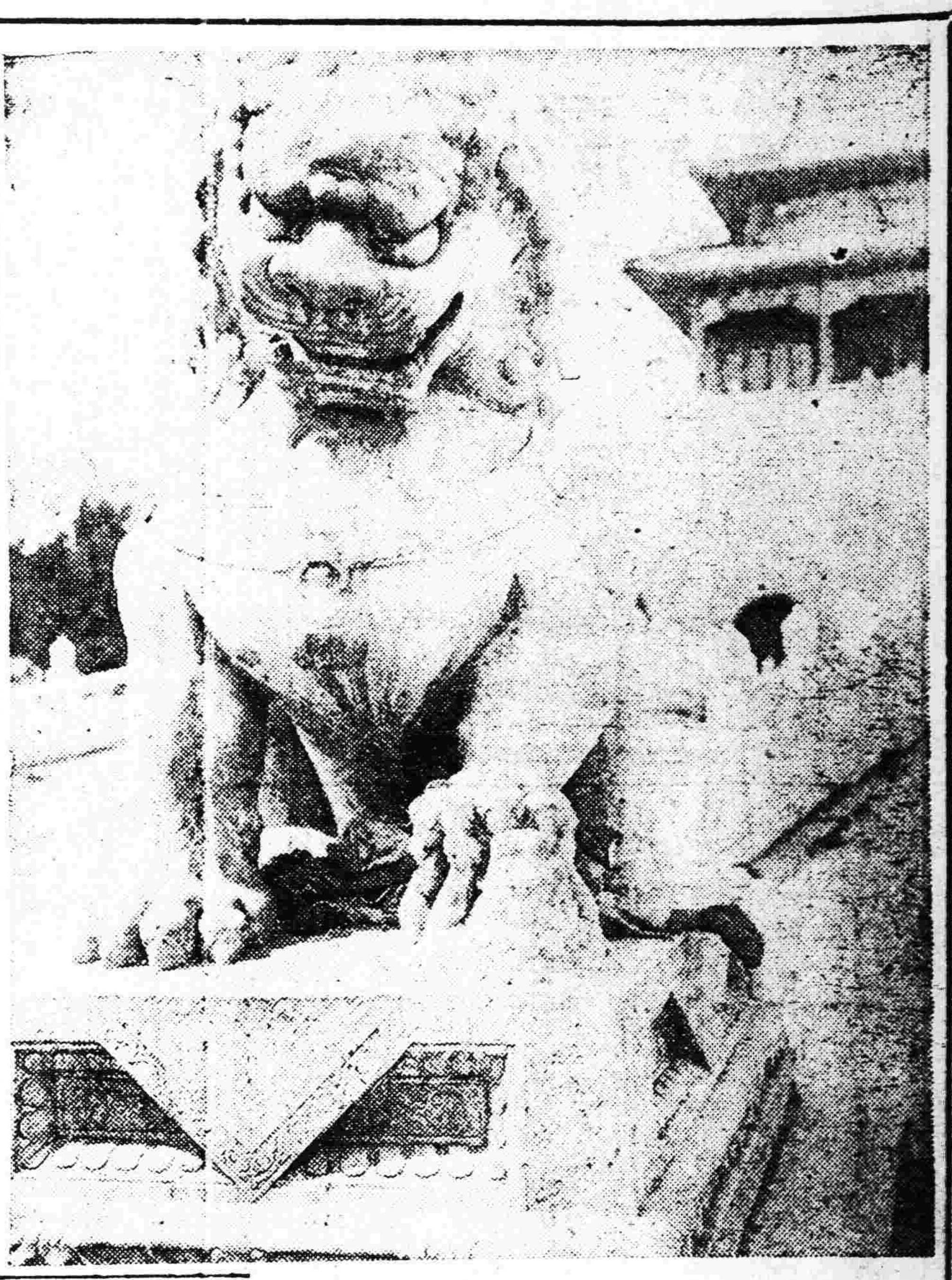

東三省新聞

▲奉天▼

○張漢卿軍團長回奉

久留關內轉戰千里之張漢卿于五日晚乘特別專車首途離京一般傳說當于昨(六)晚抵奉惟張氏曾在北戴河下車會見顧維鈞是以遲至七日午前九時半車始抵奉當于今明日視蒞講武堂除料理教育事務外並釋明朱繼先案豫定九日再行晉京云

○海柳輝實行聯防

省當局現據海龍柳河輝南三縣知事聯名呈報該三縣現已遵照舊章實行聯防用保治安請予備案等情當局據呈業經照准云

○畢業學員回原差

東北陸軍講武堂之畢業學員業已發銜文憑除有差職者均行奉令提升一級仍回原差外其餘無差無職者共計二百七十餘名聞已奉電日內赴京歸大元帥府委用云

○縣署宣佈留學額

瀋陽縣知事恩麟三現奉教育廳令將十六年度奉省留學日本各校之學額刊表宣佈以便學子查照共計九十一名內准女生留學六人分爲高師蠶桑醫科三校各二人云

○請准撥支開辦費

省公署前據高等檢察廳呈請滿源縣署看守所開辦費共支大洋一百九十餘元請由司法收入項下撥支省署據呈以事屬可行當即准如所請云

○教育會改建會場

省教育會李孟興會長以現在會內有清廷戲樓一座正可因勢利用改建會場并可備其他開會之用乃鳩工庀材自南端之戲樓達北面之房屋約四丈見方建一會場刻已開工矣

○張鎮使離省回防

洮遼鎮守使張仙濤前因軍政要公特行來省謁見當局有所陳商現該鎮使諸事完竣定於今日(七日)離省回防以資坐鎮云

○鄭道尹公畢回安

東邊道尹鄭克莊前因地方要政來爲警甲請領槍彈特行來省謁見當局有所陳商現該道在省諸事就緒遂於昨六日回安東原任去矣

○醫大生來奉視察

日新潟醫大學生二十六名爲視察東省醫學狀況起見于昨六日午前八時安奉車來奉旋即前往撫順地方視察一俟完竣尚須回奉視察然後回國云

○張廳長調查水利

實業廳長張之漢爲整頓水利計以各縣水利分局之成績若何例須考察特於昨六日派委員三名分往各縣實地調查以重水利云

○桓仁請准設中學

教育廳長祁彥樹現據桓仁縣呈報該縣每屆寒暑假期高小學生畢業甚多應請添設中學一處以便各生升學聞已准如所請擴充教育云

○孟監督派員解欵

海關稅欵按月解省原有定章茲因六月已經孟監督特將六月份應解稅欵廿餘萬派王會計員於昨六日押解來省當交財廳收訖云

○派員調查買粮秫

東北兵站總監米春霖鑒於糧秫科採買各種軍需不無流弊爲澈底清查以明眞相計特於昨六日派總務科員佟煥章孟希聖二人往各商號調查糧秫之交易有無弊端以便究辦云

○市政所呈報罰金

市政公所現將本年六月份徵收各項罰金一千二百六十四元除呈送省署備案外並行公佈週知以重收入而昭公允云

○馬總辦更調局長

全省禁烟總局馬義魁總辦以昨年成立時派出之各縣禁煙局長現已任事半載有餘實力奉公者固不乏人而敷衍塞責者亦所不免自應將各局長入爲更調以資整頓刻已實施矣

○警察廳發給門証

省會警察廳張廳長爲愼重警察紀律以免有人冒充警官起見特製門証發給廳內職員一律佩帶以便遇事易於考查云

○綏中縣送揀區長

綏中縣第二區區長郭仲三因有他就辭職遺缺該縣知事特遴選郭若藩李越橋二人備文送省聽候省長揀委以昭鄭重云

○中法校招生揭曉

小南關天主教會所設立之中法中學校擬定招收初中學生一班已于月之三日考試完竣昨六日揭曉計錄某某等六十餘名云

○遼公欵主任易委

省公署現因遼陽縣公欵處主任張東璧因有他就辭職遺席有陳時昇堪以勝任特於昨六日委陳接充以專責成云

○喬科員奉委視事

省公署第一科二等科員出缺未便久懸代理省長王鏡寰特委喬振華接充喬氏奉委已於六日到署視事云

○奉海路招到苦工

奉海鐵路工程課課長張國賢前因該路工人缺乏曾派課員沈維藩赴哈爾濱長春等處招募茲聞昨六日到奉者七十餘名當交該路局聽候工作云

▲長春▼

○吉長路醫院改組

吉長路醫院之腐敗由來久矣魏局長具改組之意匪伊朝夕徒以無相當人士膺此重任害而未發迨聘到醫學博士石某後即着手改組原有之王住吳解則改任庶務兼管醫藥事宜孫德芳醫員辭職後另委沈孝溥接充森陰健三氏則調往吉敦供職蓋該氏原任吉敦蛟河敦化間之醫員專爲診視工人者嗣因吉長路醫院乏人暫時調任現石某已到長就職故森陰氏仍回原任云

○東鐵之中俄路員

中東路之供職路員全線共二萬二千四百五人其中俄籍者佔一萬四百廿五人中國人一萬五百六十人不明國籍者一千四百廿人緣近年來白俄入華籍者甚多或已脫籍而未加入者調查時不免稍有困難但路員中大體可分兩部(一)屬於管理局及理事會者俄籍約一千四百八十人我國約五六七人內白俄入華籍者占二百九十一人純粹我國人僅二百七十六人另有不明國籍者八人(二)沿線職工及路員我國約九千零零八人加之入籍白俄九百八十五人兩共九千九百九十三人俄籍者則有八千九百五十四人云▲

寫眞說明

▲獅腹大夢高千古▲

▲不理征伐禍國聲▲

北京自奉軍豫中撤防晉閻南傾以來一般市民無不發慮晉綏馮蔣之軍四面來襲惴惴不安蹤經月餘頃聞魯局吃緊神經較敏者咸抱杞憂詎知守分安命之老百姓亦有誰當皇帝給誰納進之想者坦然其胸了無所懼圖係最近在天安門外所攝若該男子者亦可謂爲不理征伐禍國之聲矣

▲吉林▼

○大元帥通電思治

省署頃奉大元帥電開本大元帥對於三省吏治實業教育交通諸端銳意整飭具有規模現值國是艱屯赤氛日熾各省疆吏分陳利害責以大義本大元帥誓激救國之誠不得不勉如鞏請出膺艱鉅就職禮成睠懷白山黑水之張彌殷積極弭治之念各該省長爲地方行政長官務當仰體勵精圖治之意查照迭次命令刷新民治以謀地方人民之福利對於教育一端尤應認眞整頓果能培養合格自當廣籌出路俾予甄拔倘有惑於邪說誤入歧途者一經覺察嚴加懲處並科該家長以約束不嚴之罪着即佈告各縣村鎮務令父詔其子兄誡其弟勉爲績學勵行之士期成國家幹濟之才以副本大元帥遠顧桑梓孜孜圖治之至意其通令主管有司一體遵照等語誠代長奉電後已訓令各機關一體遵照矣▲

○捲菸捐加徵附捐

財政廳頃令各稅局謂捲菸特捐加徵百分之十附捐業經通電遵照實行此次加徵附捐原係全國菸酒事務署籌充安國軍軍費現在安國軍總司令已就海陸軍大元帥職軍費所需益爲浩繁切各徵收局長務應仰體斯意認眞勸導無論如何爲難務期實行以利軍需毋稍忽視云

○慎重徵收官交代

誠代省長查本省徵收官交代條例施行細則第十一條載卸任人員交代未清不得先離任所如有不得已事故應將存欵先行交清(中略)等語原以明責任而防虧欵乃日久玩生各該卸任人員往往於奉文交代後藉詞請假不候呈准擅自離任僅留科長或會計員辦理交代迨至發生糾葛留辦人員輒以事非經手尚須請示爲辭以致累月經年不能結束殊非愼重交代之道玆特重申前令令財廳轉飭所屬遵照嗣後各卸任人員無論政法警學及其他職務但有徵收或掌司公欵責任奉文交卸均須將經手欵項逐一交由後任點收取具收據方准他去倘未經交清擅離任所後任不加禁阻過報者查有虧蝕情事應由後任照數賠償不稍寬假等語財政廳奉令後已令各稅捐局哈爾濱木石稅局省城木稅局全省銷磺局遵照云▲

○財政廳慎重林權

財政廳查林場砍票按照章程原定一年一換有違背者即將砍票撤消并得沒收其所繳之押金是砍票效用祇有暫時之砍權并無永久之林權林權所屬仍歸國有其理甚爲明顯乃近年各砍商往往誤解原案竟以此項砍票即爲林場所有之憑証甚或私自抵押轉賣外人坐是展轉糾爭莫可究詰而歷任廳局主辦人員亦皆循例辦理未加詳切研求不顧爲祛除各砍商誤解前已迭飭傳諭各砍商遵照茲爲愼重林權預防流弊起見特令哈爾濱木石稅費總局再申明結章嗣後領票砍商務須各就官廳所指定之林界從事砍伐如不能自砍即應將原票繳銷不得將林場據爲私有或竟抵押轉賣違則即照結章撤銷砍權並沒收其押金決不寬貸仰即傳諭各砍商一體遵照云

▲黑龍江▼

○設立警察辦公處

黑龍江各縣警察所長因感省垣辦公無人來往跋涉諸多不便乃於日前合議組織駐省辦公處呈請警處備案遴委警備隊警務處督察員范賓侯爲辦事員云

○商業銀號股東會

江垣商業銀號營業發達信用卓著每年必獲鉅利茲因屆結賬之期特通知股東准於今(四日)午十二鐘齊集該銀號開全體大會詳報一切營業狀況云

▲營口▼

○實行大赦之昨聞

自張大元帥就任後大赦消息早經傳來一般沉淪於狴犴縲紲中之罪犯莫不笑逐顏開日企赦書之速降本埠第四監獄頃已奉到明令着於六日起實行恩赦至被赦者之規定計殺傷尊親屬者減刑一等強盜強姦擄帶略誘亦予酌減即有赤化嫌疑者聞亦在被赦之例所開如是姑誌之以待証實

○設撮影電機先聲

奉天東北無線電長途電話監督處前爲便利商民傳達消息俾免時間精神之虛耗曾在奉郵局設立斐燈式撮影電報機自此項撮影電報實行後頗受社會歡迎投件者日益增多茲聞該處爲普徧撮影電報計擬在營郵局設立斐燈撮影機云

▲遼陽▼

○令增加畝雜各捐

縣署奉省當局令以十六年度預算行將開始自應籌款以期適當茲擬定畝捐雜捐每元均按奉大洋五元核收仰即遵辦該署遵令照辦云

○清丈局下鄉催欵

本邑清丈局收價處案奉總局令開查三陵王莊地價多有逾期數月玩不交價故意抗違殊屬非是若不從嚴催促則各莊戶仍行敷衍該局奉令後即派員分赴各區嚴催云

○禁煙局嚴查煙苗

禁烟局案奉總局令開查時屆初伏各處烟苗多可收漿宜嚴行調查畝數而利收捐該局奉令後即通知十個分所嚴查所屬烟苗勿稍偷漏營私舞弊

○征收處加罰三成

縣署錢糧征收處案奉廳令照章征收課賦均於舊曆七月一日一律加罰三成遼邑已遵章照辦自本月一日起實行加罰三成云

○請加橋捐被駁斥

前有東關學校村正學董呈請縣署爲該屯之木橋來往大車絡繹不絕原征之捐向係錢法好時値此錢毛物貴理宜增加以重公欵而充學校經費縣公署查此案因橋梁等事非屬公益不如仍照原價征收所請增加理宜駁斥

▲安東▼

○鄭道尹公畢回任

東邊道尹鄭克莊日前因赴北京觀賀大元帥就任由安至省轉道赴京謁見張帥後即行返奉今日來電定於晚車回安視事云

○常關稅設立局卡

本埠海關監督籌設常關稅局茲已辦理妥協實行成立總局附設署內沿江一帶設分局八處分卡十六處徵收常關稅欵所有局卡長尙未委人接充云

○姚監督回安有期

本埠海關監督姚啓元因公晉省業經數日茲因該署接得張二公子(係姚之婿)由東京來電以現屆暑假日內返奉途經安東稍事勾留當即電知姚監督回安以便招待已得覆電准於日內回任云

○青年會辦福爾會

本埠青年會定於七月十日晚至十三日晚在會場試辦福爾會三天用游戲法出賣物品以資補助會費並請名人講演並附演極有價値之電影想屆時開會必有一番盛況云

▲大連▼

○安廣社長昨歸連

日前赴奉天告別之安廣滿鐵社長於昨日(五日)乘午後六時之列車回連聞一兩日中即對該社社員行告別式將於九日與太平副社長偕同歸國并提出辭表云

○滿鐵新造直通車

滿鐵々道部以歐亞直通列車開通該路所用之車輛體裁設備皆劣於其他各路非新造不足以媲美一時故決以一百萬元之經費新造直通列車一列即機車寢車一二三等車郵便車全部十一輛預定明年完成駛行長春釜山間云

○太平氏留別捐金

太平滿鐵副社長爲留別紀念計昨日特出金四百五十元交大連市役所分別捐助社會事業計關東廳勞動保護一百元慈惠病院一百元育兒院一百元大慈園五十元大連神社五十元大連忠靈塔五十元云

○滿鐵醫士清遊會

滿鐵會社所屬各處醫院之醫士定於七月十七日在湯崗子溫泉開清遊會并研究醫術云

▲綏中▼

○張所長赴興勦匪

鄰邑興城境內近來突起大幫胡匪數十名肆行搶掠極爲凶悍該縣警甲竭力剿捕頗形失利本縣警甲所長張子青因與該縣有聯防關係故於月之四日帶同警察隊長保甲第六區劉區保長暨趙郭二保長督率馬步警甲五十餘名前往興城擊剿諒不日即可凱旋云

非驢非馬之京都政聞

對外宣言不用外交部……財政部兼辦宣傳事乎……

北京特訊。奉張前日發表之對外宣言。係託路透社佈送各外人機關。惟同時在京之他國人。則公布當日猶未及得此項宣言原文。在京日本新聞記者。平日探索中國時事新聞最力。當日竟亦未得。意頗遺憾。今日上午。乃由被推之代表七八名。同往外部。要求謁見外長王蔭泰。抗議此事。彼時約十時半。王以將赴國務會議。乃派秘書陶尙銘代見。各代表見陶。申述來意後。陶謂此事甚離奇。彼殊不深知。彼每日至元帥府。亦未見有此件。王總長在國務會議席上。亦未見及此件。該件究係何方發出。與是否非揑造。此時殊不深悉。惟該件係路透社發表。經詢該社。則謂係得自財政部。現時總長及彼既不甚淸楚。容俟調查明白後。再行答覆。各代表方出部。惟聞各代表以大元帥堂堂對外宣言。而外長竟不知。且不經過外部。而出自不相干之財政部。與陶氏亦同抱一奇異之感想。並聞各代表原曾携有呈文。因外部尙未能淸楚此事。故未提出。現在待答復中也。

顧同時曾發洋文宣言之財政部。今日又有洋文宣言一篇。原稿係英文。用財長閻澤溥名義。長不過四五百字。意義甚簡單。日爲新財長之大政方針。似又不像。或者專係與外人看。故信守『畢之册高論』之見地。而發爲淺近之宣言。然亦可見財部洋務人才之特衆。一說係美人法克斯之筆。姑譯錄其大意如下。中央政府財政困窮。早已盡人皆知。然其原因。則在各省之截留政府收入。往時各省恒藉口於中央無強固政府。故不解欵。顧至今日。此種情形。已不存在。因現已有一『強固而統一』之政府。且負危急時之責任。各省當不再有前之藉口。余就職後計畫。第一步。即在堅持各省須解欵中央之主張。第二步爲節省國用。不令靡費。國用既省。賦稅自可減輕。以獎勵工商業之發展。(下略)

▲錦縣▼

○交通校訂期考試

錦縣交通大學建築校舍等情已誌前報茲聞該校已建築完竣招考學生一百二十名秋季始業分機械電務兩科考試日期定於八月十五資格以高級中學畢業及有相當學力者爲限現在報名者頗形踴躍云

○六女校招考新生

錦縣第六女學校長趙興岐以縣內女子教材異常缺乏呈請教廳將該校高小第五級畢業生改組爲女子師範講習科其不足之名額招考他縣女子高小卒業或學力相當者以資補充聞向該校報名者頗不乏人云

○署期教員講習會

錦邑教育所長王汝臣爲利用公餘時間改進教法以期完善請准教廳設立署期教員講習會期限爲三星期講習科目爲教學法及體育音樂等特請部視學擔任教學法師中體育美術教員齊繼芝擔任體育音樂地址假定師中學校禮堂凡城鄉教員均須入會講習以資改進而期完善云

○購買糶粮之手續

本邑糶糧分配後即歸商會經手辦任出售茲聞其規定辦法(一)貧戶購糧只准四斗(二)須先向該管警所掛號(三)取得警所准購之條赴商會交欵領糧以杜流弊云

○青年會新築落成

錦邑青年幹事史步符對于會務積極進行頗著優越之成績惟該會所賃房舍多已殘破經朱子樵將軍代爲募欵重新改建新式需時越月費欵數萬元現已大功告成訂於月中開新築落成會以資紀念云

○增加學費之會議

教育公所王所長于月之二日招開校長會議關于增加學費詳加討論結果由暑假後起每名學生須繳納學費奉小洋廿四元云

○發放車牌之限令

省垣財政廳以車牌爲大宗省庫之收入頗重視之故訓令本縣知事限定由七月一起發放車戶領用至九月底須一律放竣將欵解淸並增至奉大洋二十元云

○嚴格考試司機生

城廂電話局長段月樵爲整頓電務起見先由得人入手故于七月二日招考司機生十名茲聞該日應考者二十餘人該局長于嚴格考試之中僅取三名云

○稅捐人員均辭職

錦邑稅捐局長李心曾升調命令發表後所屬各卡人員均因連帶關係無聘任之可能遂紛紛辭職云

▲松山鎮▼

○大隊長奉令佈防

錦縣警甲所長陳仙洲因錦西縣報告發生票匪爲預防竄擾計故於四日飭警察馬隊大隊長李蔭廷督代馬隊三十餘騎械彈充足前往錦西縣邊界防堵并督飭該地鄉團擇要設卡務使賊匪不能越境云

○教練所行將開課

錦縣警察教練所五月中旬第十一次學警畢業後分別錄用復又繼續招考第十二次學警以資深造該所定額四十名現招有三十餘名報名者頗行踴躍聞月內即能開學授課云

○肥料公司已開辦

錦縣有郭俊如者糾合同志組織肥料公司分呈各處年納地方稅奉大洋五千元業蒙批准試辦在案該公司刻已實行做成便所十個分設於城內外以便收貯肥料云

▲餘積屯▼

○大批傷兵來錦訊

錦縣金家屯後防第二病院在院傷兵已達廿餘人已誌前報玆於月之四日隨京奉一零一次大快車又來傷兵五百餘名來錦療治聞此傷兵係鄭州失守時最出力之士卒曾在保定石家莊等處療治近以該處人滿故來錦州

○警甲所實行聯坐

警甲所長陳榮煊以時局不靖誠恐發生意外有礙地方治安近已採用十家聯坐法十家之中日有値日依次輪流倘有不法行爲窩藏胡匪及赤化黨等情事立即出首報告否則一家犯法十家聯坐已於七月三日起實行云

○官銀號更換匯票

官銀號經理齊毅忱奉到總號公函略謂該號向用舊式匯票業經取消另換新式匯票以求劃一便於核對該經理即於七月一日起更換新式匯票以免參差不齊云

○砲二團開赴京畿

錦縣金家屯砲兵第二團袁團長升京中要職遺席另委郭團長已誌前報茲者該團長奉京中要電急將該團開赴京畿已於七月三日全部開往西苑云

○郵務局改由電匯

錦縣郵局長張善庭以該局小洋欵向由該局解送既屬延悞日期更受兌現損失月前詳細條陳擬由官銀號採用電匯所費甚少獲利良多頃者該管理局批示准行遂於七月份起每五日電匯一次頗感便利云

○二中學籌備覆試

第二中學校校長段國章以該校第十五級本期暑假已屆畢業時期茲於特別訓育時提出訓詞略謂除本校畢業考試應熟習課程外並須格外注意於本屆省中覆試以免留級云

○令選送定額學生

縣知事張國垣奉省長令略謂本省教育劃分區域規定學額遇區內各校招考新生准由某校選送學生一節曾登省公報在案茲查高橋第四師範學校本屆招生應由該縣選送八名仰即令知等語張知事奉令後當即令知該縣教育公所遵照辦理云

○郵政局改劃郵路

錦西虹螺峴八畬溝郵局郵件向由女兒河代辦所轉寄茲據駐錦郵局三段巡員王文彬報稱該代辦所人少事繁殊難辦理如改爲三等局每月靡欵至鉅爲節省經費計擬將該代辦所改爲信櫃局郵件皆歸高橋局轉寄等情具實詳報頃者該管理局已批交該巡員查覆核奪矣

○軍團長將來校閱

張漢卿軍團長赴奉監視講武堂畢業擬過錦時到錦校閱砲兵東大營砲兵團長奉到該電後即從事整理一切以期校閱時成績優良云

○警務處長將來錦

奉天警務處長前曾特派專員至京奉沿綫視察一切近聞該處長更擬親赴各縣嚴行查視以期全省警務日臻完善云

▲通化▼

○教育提升六等級

奉天全省教育界之程級通化向列八等自高洗凡所長任事後對於學務競々業々務求其實如甄拔教材鼓勵士子增廣學田等事無一不費苦心而始有今日之起色現聞昨日(初一)奉到廳令通化教育程級竟提升爲六等云

○高分廳正式成立

奉天第一高等分廳之組織及概算各章程已誌前報茲於昨日(初一)該分廳正式成立即由通化地方廳改稱爲高等分廳云

○視察員啓旌赴桓

奉天全省警務處視察員兼保甲公所視察員王祚增現已將視察各事辦理完竣今(初二)侵晨該員即啓旌赴桓云

冠蓋往來

▲東北大學生二十一名七日赴瓦房店

▲中村關東軍軍醫部長六日由撫回旅

▲何炳章(天津特別區督辦)七日赴營口

▲哈埠中俄工大學生視察團第一班一行四十四名七日由安東過奉赴長春

▲水谷關東廳地方課長七日由開原來奉

▲哈埠中俄工大學生視察團第二班一行五十四名七日由連赴撫

▲高橋滿鐵囑託七日由連回奉

▲鎌田滿鐵奉天公所長七日赴連

賦閒頑話

(德州專電)本埠某測字家聞奉軍主力部隊將來此間語某同道者云德者得也能得斯州者得天下也某方以四民主義昭告八方民德且居其首今以德求德得之易矣奉軍主力向不輕動前者入豫目的即在偃師夫師如偃何能奏凱所以不戰而逃今則以德州防禦南軍必操勝算諒不出旬日必能克復魯南失地進抵江南無怪奉軍異常愼重援魯軍隊此刻始出師也云云

◆◆

(北京專電)此間市民自上月奉軍河南撤退以來即視閻錫山爲北京治安舉足重輕之人此番邢士廉使晉依然未得閻氏眞正答覆罔不憤慨每謂老西兒常頭却不要緊只把那些奉天治下的老斗都弄個不亦樂乎如今貴重物品送到外國公司裡保存當糟了多少袁世凱的頭兒於此我們只得說他過於沉悶將閻字改爲悶字稱他悶錫山好了

京奉

▲奉天北京間▼　奉天　瀋陽站　南滿站 [illegible]

▲北京奉天間▼　北京　天津　山海關 [illegible]

▲四鄭線▼　四平街　鄭家屯　洮南 [illegible]

▲吉長線▼　長春　吉林 [illegible]

奉天

大豆	十五元二角〇分
豆餅	十六元五角〇分
豆油	十七元五角〇分
白小豆	十一元〇角〇分
紅小豆	[illegible]
碗豆	一元〇角〇分
粳子	二元〇角〇分
谷子	七元二角〇分
麩子	六元〇角〇分
蘇子	[illegible]
粳米	卅一元〇角〇分
元米	十四元〇角〇分
小米	十七元〇角〇分
江米	四十元〇角〇分

▶奉天

現寶銀每兩換小洋	十五元二角〇分
足金每兩換小洋	五百四十五元〇角〇分
赤金每兩換小洋	五百五十元〇角〇分
紋銀每兩換東錢	十五元五角〇分
現銀每兩換	[illegible]

天氣

奉天　南西風　陰一時晴

昨日之溫度　較去年是日

鐵路

山海關 天津 北京
奉天瀋陽站 奉天南滿站 新民 溝帮子
洮南 開通 鄭家屯 四平街到
吉林 長春到

自由論壇

◎投稿者注意 本欄歡迎投稿任憑作者對於國事及地方事宜自由發揮意見有所批評然須出諸公正平允如有意氣詆訐或藉以攻訐各個人者本社一概摒棄並須具眞實姓名於稿尾以杜流弊

▲又。。反戈。 反戈兩字是軍人在道德上的唯一失德軍人以服從爲天職當然守從一而終義之義否則倘事非其主不如潔身高蹈方才公私兼顧啊即就近時軍人思想進步而論軍人爲國家的軍人不作一人或一派的牛馬翻然覺悟不得已而反戈但亦只可一次若反反覆覆又何以自解呢昨報再孫傳芳談話謂南軍陳調元曹萬順兩軍又有對北接洽歸附之說消息出自孫氏口中確否良不能斷如竟有之陳曹眞不値一文了陳部曹部爲皖軍曹部爲閩軍從前都在孫傳芳的五省聯軍範圍何應欽入閩曹叛周蔭人而投南李宗仁逼皖陳調元乃就號軍第三十六軍軍長這是他們已往的歷史現在陳曹要求北附消息毫無証明而孫傳芳部下又忽出了兩支反戈軍一支是膠州的陳以桑一支是諸城的彭德銓孫軍眞可謂善於反戈了希望人家再反戈鼓吹人家再反戈人家却不見動靜而自己部下頻起不幸的變故眞難乎其爲孫傳芳了 (朱曦)

▲北。。方之。。舉動。 北方近時之舉動其果何所取義乎殆所謂既不能令又不受命之情形也決戰則何取乎多言不能戰則何取乎多所改易蓋今日之北方唯有戰與不戰之二途二途之外尙安有所謂回旋之地縱橫之術既無所施調洽之方亦無所用且戰且却之道徒足以苟延戰局而亦無補於圖存耳然則今日之盤桓歧途而又屢發不關痛癢之言者實因軍閥之心理不不識北伐者之意義不知革命軍組織與結合之情形而仍以前之軍閥間行動緣相推測故欲用此若即若離之態度以冀倖免既無背城借一之能又乏明白輸誠之識於無可如何之中而行此無可解釋之末策無足怪也 (冷)

東三省雜報

△奉 天▽

不要現洋 京奉鐵路售賣車票因現洋缺乏每元定作奉票十元早已通令週知因而一般商民若以現洋購買車票一概不收須將現洋兌換奉票然後再購云

令查口戶 警察廳長張樂三因時局不靖恐有党匪潛入滋事特於六日通令各關警署隨時派警調查戶口以清匪類而保公安云

消防恤金 總商會消防隊之傷亡郵金一項迄未規定玆爲招徠起見特規定因傷身死者給奉大洋三千元受重傷者一千元輕傷者由會療治云

公園現狀 小西邊門外公園現在遊人較多惟與小河沿比較仍有上下床之別園中大可記載者一爲算命館幾佔全園三分之一一爲動物欄之梅花鹿四五隻皆標爲吳督寄存一爲雖係粗野場所却無男女之野合云

創設公司 頃有資本家徐炳寶等爲振興實業起見特仿外商辦法在小西關鄭鄧房胡同南口設立協利公司係代理輸入輸出各項以免利權外溢云

奏技收入 小河沿凝香榭奏技之韓敬文雖値此錢法毛荒而伊之營業毫不受其影響聞一日間之收入有至一千二三百元者有七八百元者平均約在一千元之譜刻已開幕月餘獲利三萬餘元云

漏稅罰金 大東關下頭商人王忠慶於昨六日由南滿車站購買紙烟一匣未貼印花稅票途中被警查悉當將王某帶廳罰辦以儆效尤云

討賬互毆 昨(六日)上午十時有小販陳子安向大西邊門外住戶張壽山索討欠賬不知如何先行口角繼竟互毆經人勸解各不相下双方乃同往警所理論云

△營 口▽

放賑濟貧 去歲天災洊臨旱潦交迫以致米珠薪桂民不聊生埠東青堆子富紳遲日新目覩斯狀愁爲心傷當解義囊由洮南一帶糴得紅粮六百石運營施放現在此項賑粮已經運到當由遲紳飭東變橋子路北東成福代爲發放凡貧民之成年者每人施與一斗幼童每人半斗自本月之四日起實行聞今日(七日)即行終止云

觸電續誌 昨報誌本埠老爺閣義昌愼門首電線上五日下午五時許有一人觸電身死等情玆悉是人因左足挂於電桿橫木上致脫身不得頭下足上倒掛其間一時羣謂觸電幸經好事者電知電燈公司派人援救迨拯下時業經氣息僅屬四肢殭硬而呈猪肝色當舁至西分病院診治未知有無性命之憂至其罹禍之由係因其所豢之鳥飛落線上某乃猱桿捉捕因觸電燃髮致身向前仆幸足被挂未即跌落不然恐早碎身粉骨矣

△遼 陽▽

愼重考試 縣署奉教廳令玆爲愼重考試計特規定辦法(一)番查學生平時成績(二)試時先編號碼俾無可徇私(三)小學外以上之考試時除每科教員應行到場外並另聘數人列席審查隨時考問且宜延請教育長官並地方官臨場監視以昭鄭重該署即飭教育公所遵照云

拿獲游民 警甲所據一所呈送無業游民謝某一名該所據情轉送縣署懲治當經縣署判送教養工廠習藝云

報名踴躍 本邑教育公所定於下期招考師範講習科一級以宏教材定於七月十七日考試聞刻下報名者每日不下廿餘人大有絡繹不絕之概云

貨價奇昂 本邑北街路東某號綢緞布莊素日因售貨昂貴固有永盛狠之別名日昨有清丈局某甲赴該號裁夏布大衫一件該號聲稱本號之貨絕不比他家昂貴花言巧語矇混主顧及做完開貨票時會甬夏布每尺合二元八角同時清丈局某乙在美綸鮮做會甬夏布大衫每尺則二元零八分是此一尺夏布相差七毛二分若廿餘尺豈不多核十五六元刻下正在糾葛中該號是否找錢尙未訪明云

△安 東▽

投江遇救 本埠附屬地三番通鬼笑樓日妓笑香花用未悉因何事故於日昨午後十一時潛至江岸通稅關附近投入江中當被該處夜警發見將該妓救出幸未殞命送至警所由樓主領回云

聚衆搗娼 本埠後潮溝闞蘭書館昨有船夥于某前往開盤招呼玉蘭因該妓白眼相待發生口角被窰主婦駡逐出于某不甘回船後呼來船夥廿餘名分持木棒擬將該窰搗碎窰主聞風亦招集多人預備交鋒嗣爲警察所知將船夥勸回始免爭鬪云

謀害本夫 本埠城隍廟後鳳鳴書館對過伙食舖執事某甲同其妻度日其妻現年双十不安於室今晨(六日)竟同姦夫將本夫殺死帶同潛逃被値夜警双双捉獲解至日警署訊明謀殺屬實當請檢察廳驗屍後再行核辦云

△大 連▽

合格巡捕 關東廳警務當局於月之四日午前九時在大連警察署演武場中考試巡捕是日投考者人數達二百餘名考試官爲大津市毛兩警官先檢驗身體後考試作文結果合格者不過五十名餘者俱令下次再考而此五十名中更須身元調査完善如無意外行爲方能入選任用云▲

中青招宴 大連中華青年會會務執行委員張德純麗晴堂邵愼亭傅立魚李銘臣劉仙洲閆紋裕等聯名於月之六日午后六時在市內監部通泰華樓招宴旅大諸廟公以表歡迎之意並請中國交通兩銀行行長及東西兩華商公議會諸要人作陪云▲

演奏古琴 大連市內紀伊町中日文化協會七月七日午后八時在該協會開古琴演奏會有魏義臣王亞南王信成王蛟清王文華孫夢錫侯雲峰七氏演奏古七絃琴乃爲中國最古之樂此調久已不聞不意連濱竟能有此雅集惟限於會場以合乎聽琴人數爲度只能容五十人之譜除招待者外聞有希望聽琴者務須函請該協會以便補發招待券云▲

競馬收入 大連競馬俱樂部開始春季競馬以來成績頗佳四日之間購馬券者極形踴躍故其實項頗稱不弱查其四日中共收入金十四萬三千二百三十五元云

自殺未遂 西崗長安街二十九番地有暗娼李來福者年二十六歲昨日午前十一時頃吞服黃燐火柴自殺幸被家人發見送入博愛醫院救治生命得保無虞聞其原因係爲頭強過帶病接客頓起厭世之心云

△盧家屯▽

集市成立 本驛華商會創立集市今已籌辦完善於日昨演立集開市大戲前數日已發出傳單數百份規定一四七日爲集期以故今日集市頗爲繁盛云

丈量烟地 本境所種罌粟前已遵章繳納一半烟稅今又派員實地查明丈量多寡以便按地完納烟稅辦理頗爲認眞即地足一分者亦須納稅云

戲場熱鬧 本驛附近一帶每年夏季各會場必例演會戲若干日(如引馬宮墳山寺饅首山等)奈値此錢法毛荒戲價增高以故稍形停頓本驛開演立集大戲獨占各會戲之先又値農閒之際故人山人海紅男綠女頗爲熱鬧云

△海 城▽

賢哉此婦 邑南八里河村有丁振江者幾年應募充兵關內今已數年竟如不返之黃鶴家無薄田僅老母少妻幼子相依維命往年賴婦爲人傭工尙可苟活今際此大年米珠薪桂窘迫之狀更不待言而婦仍寂水承歡事姑撫子毫無怨言女紅之外時赴鄰村作沿門托鉢之客以繼饔飧之不足似此賢婦實所罕覩云

拾金不昧 東關回民張姓子年十三歲讀書他出高等學校本日(六號)午飯歸來行至徐姓門前見地上遺有錢包一個俯首拾起內貯奉票陸元五角當票一張守候許久無人尋找遂送交附近某小舖代爲收存以待失者領取云

△郭家店▽

夏雨時行 自入夏以來雨水調和至近日漸覺亢旱七月五日午後八旬鐘時濃雲密佈大雨傾盆至午後十二旬鐘許始晴田苗勃興鄉間農民均謂今秋收成可以樂觀矣

△松山鎭▽

結淸車牌 錦縣十五年度出售之車牌捐至十六年六月底結淸未售出之車牌一律繳回經理車牌各機關刻正清結造表以備呈繳財政廳續行十六年之新車牌云

發放警餉 錦縣警察所應務員金撤軒因念警甲餉糈只可提前發放勿效前任積壓之惡習每月必定六號以前發放完畢舊維警困今聞六月份之餉業於五日發放完畢一般警士均道不壓警餉吾輩庶可苟活矣

請假不准 錦縣警察第一分隊長李純棻因家務紛繁屢請長假陳所長深悉李隊長緝捕有能又兼青紗障起夏防頗重刻正用人之際未便允准李隊長亦即打消辭意云

巡長對調 右屯衛警察八區巡記長李雨時與徐積屯警察二區巡記長傳旭東於月之三日奉警甲所命令互相對調各該員奉令後立即辦理交代各自到區視事云

△雙山縣▽

氷雹爲災 城西遼双交界關保窩堡屯前至河套地方七月二日午後二時雷聲隆隆至天晚該處大下氷雹將田禾打倒甚夥農民無不叫苦云

更換局長 本邑禁烟局長惠濟堂升任興京縣禁烟局長遺缺派張則師接充聞張君於月之二日來雙視事云

△餘積屯▽

銅元價昂 本鎭自現洋暴漲以來商務會長規定銅元每八枚爲奉票一角近以銅元極少私行交易之行市亦異竟有以銅元四枚作奉票一角者

稽查舞弊 稅捐征收局稽查金鶴峯爲人刻薄營私舞弊無所不爲惟與局長相善遂莫敢如何近以該局長調升遼陽不日交代該局捲烟特稅印花尙存三百餘萬分該項印花無法交待遂分遣巡差分撤強迫各烟商分別購買各烟商無可如何勉強購買然此殊非正理有違章程不悉當局肯覺察及此否

巡員過錦 郵政局三段巡員王文彬前赴高橋巡査要公近已公畢於月之五日乘一零三次車過錦赴大凌河云

太古荒閉 太古洋行自開始營業以來尙屬興隆忽於本月宣告倒閉所有房間另行租賃該行人員亦各星散蓋因買空賣空賠累大鉅云

接站換班 郵局長張善庭以該局接站信差劉芳來等三名接站期滿應即更換遂自七月一日起另派韓璽朱金鑑滿樹槐三名接班云

坤伶去錦 聚順茶園之坤伶花靚青擢長青衣花衫皮黃秦腔所奏各調無不引人入勝忽於月之五日辭卻該園自赴義縣云

人情如此 北票郵局信差王鳳岐被革後寓在錦縣東興旅舘販運烟土獲利頗鉅近因私運被搜將所運烟土千餘兩悉被搜去一時赤貧如洗向日與之交遊者烟消雲散而所欠旅費幾二千餘元無所歸償追索甚急王氏如果無力歸還必將起訴此非人情澆薄之証歟

△賓 縣▽

又有氷雹 七月三日午後六旬鐘時忽然雲生西北隅雷聲大作旣而大雨如注兼帶氷雹在街市雖然少見鄉間受此意外之災者當必不乏矣

所長驗屍 賓縣警甲所長金雲生奉委下鄉檢驗屍身聞係本邑長途電話設置電綫工人在烏爾河地方工作因赴某民戶家購買鷄蛋不知因何衝突當將該戶老嫗打傷身死昨七月二日特委金所長前往驗屍併查該案原委云

降雨及時 近日田禾實有較旱之處亦有不旱之處併且東荒被氷雹所打業已改種現在其苗僅一尺有餘因此悲歡不勻月之二日早雲騰雨至入晚方晴全境均得透雨云

△富 錦▽

豆麥跌價 夏曆五月初旬本街糧行暴漲小麥每市特價哈大洋壹元六毛七八今落至一元五毛元豆當時一元二毛八分刻落至一元一毛二分雖然價跌尙無買主殆由廿森頻降之所致歟

△依 蘭▽

委員監工 本邑修築吉林第五監獄近由省城委到涂晴初君爲監修員因涂君屢在各大埠爲獄官經手修築監獄極多所有規模均有成竹此番奉委來依則第五監獄落成時必合乎改良形式云

△樂安鎭▽

農作興旺 本鎭四境入春以來雖然雨水不缺終未霑足昨日天油然作雲沛然下雨誠屬好雨知時其種禾稼者不雨尙可罌粟小麥得此可借力不少倘日後無別種變故定能豐收矣

因賭肇禍 本鎭每屆青紗帳起時必有游手好閑之徒在四野樹木茂密之處或一望迷濶之地成羣聚賭所聚必五六十人就中必有局東抽頭昨日不知因何口角雙方動毆當被朱秀峰用銅寶盒將李老物頭部打傷鮮血淋漓跑至警察六區控告業已准理區官赴縣公幹經人將被告保出李某在朱家養傷敬候區官返鎭聽候核辦云

煙秋不佳 本鎭經官家准許民間播種罌粟以來種戶甚形踴躍而雨水尙屬調和無奈久未播種性質不和以致烟苗甚形不齊目下有割收者藥亦不暢致使各種戶俱不高興恐有賠累之虞不知公家每畝四十元之罰金可能按苗扣減交納否

△慶 城▽

槍斃匪首 縣署於六月廿日經緝索倫隊隊長吳蔭山在東山裡剿匪緝獲著名匪首王海臣一名報名爲冊組送縣收押在案七月一號奉電令就地正法經監督李序堂因所長公出特派警察馬隊隊長金安緒帶隊由監獄提出押赴西門外刑場槍斃云

攷驗代書 司法監督李序堂蒞任以來力圖治理所受民刑案件無不細心審訊代書繕寫呈詞每多魚目混珠碍難受理是以於月之一日通飭各代書在縣攷試取李福德張佐允戴彩廷房國鳳等四名其未取者當令其另謀前程云

雨生衆綠 本邑農民所播種者以大烟小麥爲最多近因月餘未雨小苗枯槁農民無不盼雨月之二日陰雲四佈細雨如酥直至三日上午天晴一般農民無不額首稱慶云

批示

◎鎭威上將軍公署(六日)
▲王李氏 呈爲請領故兵王鐸郵金由批准予一次郵金大洋六百五十元

◎省長公署(六日)
▲傅岐山 呈控教育會長濫權瀆職強奪民產私擅逮捕監禁由批仰教育廳查辦
▲劉濟蕃 呈爲知事違法殃民請撤懲由批仰新任楊知事查案秉公核辦
▲鄒鴻氏 呈官紳勾通懇飭查由批令行東邊道尹派員查案迅即併案徹查具報

◎高等審判廳(六日)
▲田毓春 呈與柳松年因山地涉訟上訴由批月之六日開庭審理
▲郭玉祥 呈與祥慶和因墳園涉訟上訴由批月之六日開庭審理

◎財政廳(六日)
▲江隆泉 呈爲瓶房之鍋竈驟然坍塌懇恩免稅由批仍仰該稅局確實查明

◎清丈局(六日)
▲九如堂 呈爲覇地一照包套他人地畝請予按段各發各照等情由批仰即具保領取

◎市政公所(六日)
▲王鳳鳴 呈爲請領建築証由批無碍交通應予照准
▲天益祥 呈爲請領建房納捐由批仰即來所遵章納捐

七月九日
舊六月十一日
土曜 甲辰 佛滅 收 氐宿

▲一白之人最應堅忍之日愼勿與人衝突西乾吉▲二黑之人周旋事易招過失並白花卸費務須回避南西乾吉▲三碧之人人來誘商之事務與退避爲安北巽南吉▲四綠之人凡事輕辛易招失敗商事尤然北南東吉▲五黃之人易生急遽變化細心爲要南西丙吉▲六白之人運氣雖未充足自勵則成功坤艮西吉▲七赤之人克容人言愼勿妄動則大見發展坤艮北吉▲八白之人以平和爲主諸事順調進行南西乾吉▲九紫之人午前入吉午後凡以退守爲安巽東艮吉

新潮

浪漫詩人李白 (續) (管省)

不是報睚眦之怨的朱家者流乃是一舉而振驚天下的魯仲連一類他有詩說

『齊有倜儻生連特高妙魯……意輕千金贈顧向平原笑吾亦澹蕩人拂衣可同調』(古風第十首)

『子房未虎嘯破產不爲家……報韓雖不成天地皆振動潛匿遊下邳豈曰非智勇？我來圯橋上懷古欽英風……嘆惜此人去蕭條徐泗空！』(經下邳圯橋懷張子房)

可見他實在想做一個非常的人想幹非常的事

本期後半期的太白漸有方士氣的傾向不過他談神仙道丹藥決不是迷信神仙和丹藥乃不滿於現狀的反動事實上既不容他發展自如在心高氣傲的浪漫精神者處此唯有兩途非有否破一切現實即脫離現實而自殺太白的時代去六朝未遠個性也和六朝人相近所以不走第二途而寄意神仙去開闢理想的境界以圖精神的安慰和舒展凡最熱心功名的人不得志也容易厭棄一切所以他說

『人生在世不得意明朝散髮弄扁舟』

太白的文學本淵源於六朝思想因此也近於老莊一派六朝人的頹廢思想遺傳唐朝而日改變因爲大亂已定人心振作頹廢的程度降低同時道家受了皇家底崇奉而老莊一派不和上方士的色彩太白思想既偏向道家底境又令他煩悶而且生當着四子一老莊文列—崇尙元學之時當然容易染這種時代習氣了

太白在本期之末已到中年東西干謁仍無發展的機會却使他遊歷了不少的名山大川本部十八省之中有十一省分曾經印過他的足跡甘肅以西不用說河南山東都是他的久居之地北部的山西直隸 (未完)

經濟彙誌

◎東省對香港貿易 (續)

對香港輸出主要品目爲大豆及其他豆類以次雜糧瓜子麻子及其他種子豆油煤炭燋炭藥品及藥材人參及其他要之除煤炭類外餘均係農產又滿洲輸出品之約九成由大連出口其輸出統計如下(全上年)

品目單位	數量	價額(兩)
大豆(擔)	三三八、六二一	八四〇、五七八
其他豆類(同)	五二、二二五	二〇六、八六八
雜糧(同)	七、一〇四	五〇、六六九
瓜子(同)	三八、八五一	二七二、二七七
麻子(同)	一、七〇一	五、一〇三
其他種子(同)	二七、六九六	一七六、四一五
豆油(擔)	七、五七七	七五、九六七
煤及燋炭(噸)	八四、一〇七	五四九、八〇〇
藥品及藥材(兩)	—	七三、五六七
人參(斤)	五一、二〇七	一〇九、〇八四
其他(兩)	—	二〇八、二三九

次將自西紀一千九百十三年至二十六年間對香港貿易推移大勢統計表示如下 (單位一千兩)

	輸入	輸出
一三	二、三七九	一、五〇二
一四	二、五〇三	一、一八四
一五	二、六六三	一、四九八
一六	三、五五一	一、〇七九
一七	四、一五七	一、二一〇
一八	四、六三九	一、六二七
一九	三、二三三	九八二
二〇	四、四七六	一、五四一
二一	六、九九六	三、四三九
二二	四、七七四	二、五三六
二三	五、四九五	二、五三九
二四	五、一七九	二、二四九
二五	五、四九五	二、六六八

(完)

◎貨物裝卸統計表 奉天六月中旬

六月中旬間主要商品在奉天驛裝卸統計如下

●裝運之部● 綿紗華商計六十七捆日商計二百零五捆綿布華商計九百零八捆日商計一百六十捆其他綿貨類華商計九十六捆日商八捆麻及麻布華商計十四萬七千五百三十七斤日商十六萬九千八百八十二斤綿花華商計二十萬四千五百六十八斤日商計三百三十六斤雜貨類華商計十二萬二千百十九斤高粱華商計一千六十二斤大豆華商十九萬八千七百六十五斤日商二百三十八萬六千一百五十八斤小豆日商四萬九千八百九十六斤粟日商計八十九萬七千五百八十八斤其他雜糧華商一萬餘斤日商計一百萬餘斤麥粉華商一千一百九十五袋日商四十三袋捲烟華商計四十萬九千六百餘斤日商約計一萬五千六百斤廿草及藥材華商二萬二千九百三十一斤日商約計一萬七千斤洋灰華商計七千二百八十六桶日商計二千七百四十五桶砂糖華商一百四十一袋及五十二箱日商三百六十三袋及九箱清凉飲料水華商四萬五千八百六十斤日商七萬九千五百餘斤獸毛類華商計八萬八千二百四十斤日商約計七百斤餘獸皮類華商約計十一萬九千斤日商約計二萬二千五百餘斤

●運到之部● 綿紗華商一百八十三捆日商一千一百八十八捆綿布華商六百卅三捆日商七百二十八捆其他綿製品華商約計二萬斤日商計九千五百八十六斤毛製品華商八千七百四十八斤絹布及絹布類華商共一千二百五十六斤麻及麻布類華商約計六萬一千餘斤日商約計十九萬三千五百餘斤雜貨類華商約計四萬六千四百斤日商約四萬三千斤生魚類華商約六萬五千六百斤日商三萬二千五百斤鹹魚類華商十四萬二千斤日商二萬斤其他海味華商二萬四千三百斤日商四千四百斤高糧華商三百九十萬七千斤雜糧華商二萬四千斤日商八千八百六十斤豆油華商十八萬零三百二十三斤麵粉華商五萬八千四百袋日商四千袋捲烟華商一萬九千七百六十斤日商九千三百八十斤砂糖華商一千六百袋及四百廿八箱日商七百六十五袋及一百卅箱罐頭貨華商一萬零八百五十七斤日商八千四百斤洋紙華商約計一千斤日商約計四萬九千斤五金類日商四十四萬五千八百斤華商約計六十六萬四千斤石灰日商約一百四十萬五千斤華商二百六十八萬五千七百斤洋灰日商七千樽陶器華商五萬三千日商一萬七千斤顏料華商一萬六千七百斤日商六百三十七斤塗料華商九千六百八十斤日商一萬三千四百斤廿草及藥材華商七千五百斤木材華商二百九十四萬三千斤日商二百十八萬一千斤獸毛類華商四萬五千七百斤日商九十六百斤獸皮類華商十一萬二千七百斤日商一萬二千斤皮革製品華商七十九斤日商一萬二千斤 (完)

◎馬來半島之新實業

▲向「尼巴」棕樹取酒精 馬來半島所產尼巴棕樹(即俗名亞答)經化學師實驗可以製造酒精(即火酒)如善培植之使其盡量發展則馬來半島可用此所製造之酒精以供液體燃料自給綽有餘裕無須再仰外地之輸入夫將來戰爭重要戰器液體燃料乃其一今有此新發明是馬來半島之大幸也尼巴棕樹出產地首推霹靂我州是處該樹皆爲人所種植此外其餘各處野生者亦極夥馬來半島中多取其葉以作『亞答』既取其葉而不能取其酒精若同時而取兩物則樹不免受傷而死矣

尼巴棕樹既如斯之大因之有人擬擴廣袤場所以植之者惟經農林部長久之考調與夫試驗則知適合於種植此物之地極小因尼巴棕樹須有適當之地方能生長欲求適當之地固非易事也有人建議開闢(泥野)專種尼巴者惟(泥野)是否盡合於種植尼巴且緩論此地須植木以作燃料柴薪之重要蓋亦不下於液質燃料也植(尼巴)之地既如是難得此種實業遂稍受阻遏焉尼巴可以製酒精外政府化學技師近又專心研究發酵之米餅葵根粉根(俗名樹薯)蕃薯椰水以及他種植物之有澱粉及糖質者以製酒精成績如何不久發表也

行市

品名	價
吉豆	十五元〇角〇分
合豆	十一元〇角〇分
青豆	十七元〇角〇分
麿豆	十一元〇角〇分
大麥	八元〇角〇分
小麥	十四元五角〇分
高粱	八元八角〇分
包米	二元五角〇分
稻米	四十元〇角〇分
糜米	…元…角…分
林米	十元〇角〇分
芝蔴	卅九元〇角〇分

銀行市

品名	價
現大洋換小洋票	十元五角〇分
天津中交票換小洋	十元五角〇分
哈爾濱現洋票換小洋	八元五角〇分
金票每元換小洋票	十元八角〇分
鈔票每元換小洋票	十元五角〇分

豫報

最高 二七度九
最低 二〇度九

大連旅順間

大連開	周水開	旅順開	旅順開	周水子
前八、[illegible]	前八、三五	前九、[illegible]	前六、三五	前七、五五
前一〇、〇〇	前一〇、三五	前[illegible]	前七、三五	前八、[illegible]
後一、[illegible]	後一、三六	後一、[illegible]	前一〇、[illegible]	前一一、[illegible]
後三、四〇	後三、五五	後[illegible]	後一、三〇	後二、三五
後六、一〇	後六、三五	後七、[illegible]	後四、三〇	後五、三五
後七、三〇	後七、三一	後八、三〇	後六、三五	後八、〇三
後九、二〇	後九、三五	後一〇、三八	後[illegible]	後一〇、〇八

大石橋

大石橋開	營口到	營口開	大石橋到
前三、五〇	前一、二五	前一、五五	前二、三八
前五、〇〇	前五、三五	前六、四五	前七、三三

安奉（往安東）

奉天 前九、〇〇　後三、〇〇　後一、〇〇　後四、〇〇　前二、〇〇
本溪湖 前二、三三　後四、四一　前一、一三　後六、五四
橋頭 後三、〇〇　後五、一〇　前一、四八　後六、三五
鳳凰城 後二、五七　後七、三四　前四、二五　後四、〇〇
安東到 後四、三〇　後九、〇〇　前七、一五　後七、四五

朝鮮線（往安東）

釜山 開前九、[illegible]　開前一〇、五〇　後八、〇〇
京城 到後七、二〇　開後七、三〇　開前一〇、[illegible]
安東 到前六、三〇　前一〇、四〇　後七、五〇

東省

▲由滿洲里到哈爾賓▼
滿洲里開 前九、四〇
海拉爾 後二、〇〇
博克圖 後七、四〇

▲由哈爾賓到滿洲里▼
哈爾賓開 後四、三〇　前九、〇〇
安達站 後七、五八　後二、三九
齊齊哈爾 後一一、一三　後三、一五

長春哈爾賓
長春開 前八、四九　後二、一五　後一、三六　後二、四〇　後二、[illegible]
哈爾賓到 後三、三〇　後六、一五　後七、五〇　後八、二〇　後九、二〇

▲由哈爾賓到海參崴▼
哈爾賓開 後三、三〇　前九、四〇
一面坡 後八、三五　前[illegible]
阿什河 後一〇、二〇　後[illegible]
石頭河子 後一、一〇　後[illegible]

▲由海參崴到哈爾賓▼
海參崴開 前九、[illegible]
綏芬河 前三、[illegible]
橫道河子 後[illegible]

註冊商標

此味祇應天上有
人間那得幾回嘗

聊齋言。郭生儀容偺美。一日有老嫗貽尊酒。一飲而盡。忽大醉。醒則與一美女並枕臥。女曰。請隨我去。生從之至一華麗室中。郭生問曰。此何處耶。美人曰。天宮也。郭生大喜。女更餉以佳肴。曰是肴用味の素烹調其味絕佳。非人間物也。

寰球無二獨占斯界之理想的

調味精粉

味の素

（味之素）

C—135

仁丹主治

中暑傷寒　水土不服　猝倒昏迷　腹痛吐瀉　時行疫疾　衛生香藥

格言

冰炭不同器而久　寒暑不並時而至（韓非子）

仁丹科學集

飛機航空之發明

飛機一物係模擬空中鳥類之飛翔以發明十八世紀之初英人荆黎氏發見飛機振翼原理研究翼之抵抗空氣與空中之安定方法西歷一千九百零三年美人拉德兄弟二人殫精竭慮於飛機前部置舵以便昇降並製十六馬力之發動二層機始得完全飛行歐戰以來各國爭相利用於軍事上如對於敵軍之航空防禦或投擲炸彈或偵察敵情又近來用作通信及交通機關之用

旅伴仁丹添逸興
爲儂一路保平安

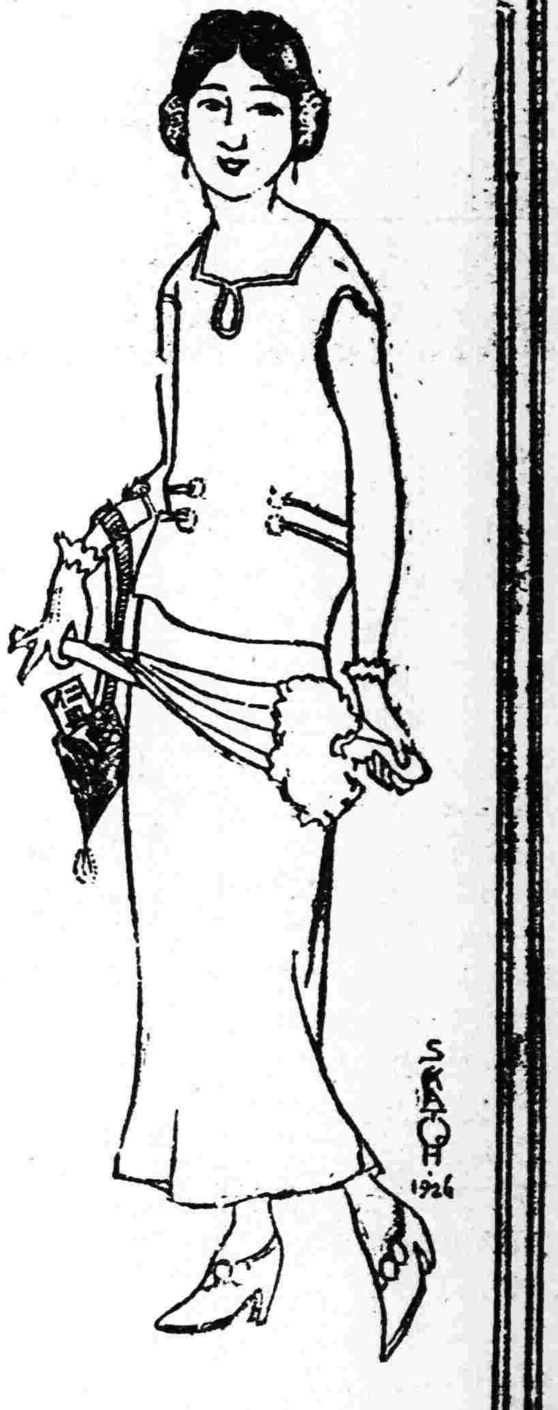

洋銀製帶鏡盒圖

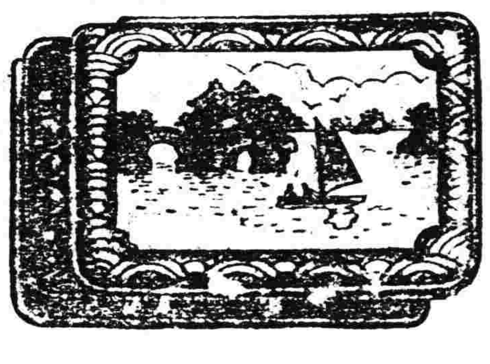

仁丹價目

小包五分
中包一角
加大特利包五角
帶鏡盒包七角

男女結婚後樂觀與悲觀之比較

樂觀之實在。人當結婚以後。精神不無消耗之弊。譬如汽鍋之水。化汽而散。能續添之則不乾。電池之電。應用而走。能續製之則不竭。人體亦如是也。勃而興葯片。爲專門補腎之良藥。其原素與吾人之腎素精液。甚爲相洽。故有直補之功能。若能服用。可保精神永久不衰。辦公忘勞。工作忘倦。夫婦有無窮之樂感。子女有衆多之望。成爲一極有興味之家庭矣。

悲觀之實在。世界無論大小事業。精神不健則百事俱廢。有腎病之人。年未老而頹衰。力稍用而困倦。憂鬱滿懷。驚悸時作。因之陰萎滑精遺精精冷精淸。陰莖縮小。精虫死亡。精虫發慘種種危險之症。相繼而起。如此不但其他事業無望。而夫婦之道苦。後嗣難期。家庭成爲悲臭之場矣。若欲急求挽救之術。可速服勃而興藥片。則能轉悲觀而爲樂觀。蓋此藥片實有補腎之奇功也。

結婚後比較

樂觀——服過勃而興。得身體康健。增加夫婦之愛情。此家庭之樂境矣。

悲觀——未服過勃而興。男女多病。夫婦爰慘。後嗣無望。頗感悲觀。

勃而興

主治

少年早婚。精關不固。夜多惡夢。夢則滑精。夜多盜汗。久虛成勞。速服勃而興藥片而能轉危爲安

中年縱慾。房勞過度。有虧元髓。交媾無能。陽萎不擧。後嗣無望。速服勃而興藥片而能轉弱爲强

老年精衰。甫交即洩。事後腰疼。枯老失能。有情無味。精虫缺乏。速服勃而興藥片而能反老還童

服後經驗

服用一日　精關堅固　飲食有味　神清氣爽
服用三日　腦筋靈敏　增加食量　公幹不倦
服用七日　腎水充裕　四肢有力　精神加倍
服用半月　面色豐潤　體質健壯　精液稠濃
服用一月　愈强愈壯　久勞不疲　種子有望

代理店

奉天 五洲藥房　奉天 中西藥房　奉天 大德生　奉天 歐美西號　奉天 歐美東號　奉天北市場 大吉祥　恆濟堂　裕慶德　奉天 西關　奉天大 泰和堂　新民屯 新發德　溝帮子 廣生永　關西 中西藥房　錦縣 福陞永　錦縣 福金生　義縣 大增號　興城 寶華新　綏中 東和堂　山海關 公和祥

山海關 公興聚　開原 德祥厚　開原 德泰端　鐵嶺 福合盛　鐵嶺 和發號　昌圖 德泰玉　四平街 大德堂　四平街 德慶興　四平街 和發瑞　八面城 德慶同　遼源 德慶會　遼源 大德堂　遼源 德泰順　洮南 德慶仁　公主嶺 三合公　公主嶺 德泰祥　公主嶺 義記號　范家屯 天德新　范家屯 盛記藥局　范家屯 天德慶

千金寨 德泰興　千金寨 信仁堂　本溪縣 春興堂　雞冠山 德厚興　鳳凰城 大德堂　安東 大生東　安東 福興堂　安東 濟安藥房　安東 益增遠　安東 瑞祥泰　遼陽 義和堂　遼陽 天玉成　遼陽 源興仁　遼陽 天福興　海城 德增福　蓋平 天一堂　大石橋 聚和祥　營口 中西藥房　營口 興成藥記　營口 興亞藥房

營口 興保長　大連 洪春堂　營口 老志記　瓦房店 義順城　曾蘭店 天和盛　松樹 志義成　鯢口 福興成　金州 順義成　熊岳 志義成　大連西 新泰和　大連西 南廣生堂　大連市 天和藥房　大連市 華泰藥房　大連 華西藥房　旅順 仙芝堂　旅順 大德堂　梨樹縣 天德堂　奉天 永年藥房　長春 世一堂

長春 同德堂　長春 天和堂　長春 天育堂　長春 中西藥房　長春 濟仁堂　長春 和祥藥房　張家灣 德泰增　下九台 世德堂　雙城堡 德興厚　雙城堡 世昌永　雙城堡 永德堂　雙城堡 慶昌福　阿城縣 世一堂　阿城縣 世昌永　一面坡 德和玉　一面坡 玉盛隆　烏機壘 盛發祥　橫道河 天合堂　海林站 合榮福　寧安縣 振興堂

寧安縣 萬生堂　安達站 誠泰裕　呼蘭河 錦和彩　呼蘭河 天和堂　呼蘭河 永德堂　呼蘭河 復合堂　綏化縣 和發福　綏化縣 興和文店　通河縣 同發興　通河縣 和發同　西集廠 同發德　甜草崗 新來春　甜草崗 天德祥　昂昂溪 育生瑞　巴彥 同發廣　巴彥 長發藥店　木蘭縣 和發全　同賓 吉盛宏　方正縣 和發長　方正縣 恆發和

三姓 德盛長　三岔河 同慶和　明水縣 中和藥房　拜泉 英美煙公司　扶餘縣 慶昌福　農安縣 德泰增　三岔河 天德堂　克山縣 德興祥　樺甸縣 天益堂　豐樂鎮 通聚成　海倫 天豐恆　海倫 久逢長　望奎縣 泰新藥房　大賚 衛生藥房　海拉爾 洪順堂　吉林 泰華西藥行　江省 泰華西藥行

總發行 哈爾濱道外 泰華西藥商行

價目 每瓶大洋二元　每打大洋二十元

詳細說明書函索即寄

市價（日接電）

上海匯水 買 七六兩八分一
大連匯申 七三兩九五
上海金票 三六八兩七

所引 高 安 成交額 三百萬 百萬千

所引 遠期寄 引

七月限 八月限 九月限 十月限 前場 後場

所引 ●銀對小洋 現物 前場 後場

●高粱（奉小洋建） 七月限 八月限 前場 後場 七、八〇

所引取 七月限 八月限 九月限 前場 九、三五 九、五〇 後場 八、九五

特產 ●高粱（鈔票建） 七月限 八月限 九月限 前場 八、〇五 後場

特產 ●小麥（哈大洋建） 七月限 八月限 九月限 前場 一、八五〇 一、八三〇 後場 一、七七五〇 一、八二五〇 一、八三八五

三品 一月限 前場 後場

現物價 鷄鳥 扇面 幅助

神皋雜俎

歡迎投稿

社會小說 哀史（二五）

（法國囂俄原作 儒丐穆辰公譯）

第十一回 慶聖節哀哉小兒女 履約誓勞矣老英雄

窈賽無法。只得由桌下又鑽出來。那饑達的老婆。也不管有水沒水。只說快到馬棚。替這位客人飲馬去。便是婢僕也不能這樣使令。可憐一個八歲的女孩。便完全成了奴隸。窈賽此時止於不會哭出。但以一種絕望可憐的聲音說。已然沒有水了。饑達的老婆說。既然沒了水。快去到崖下去汲。說一聲汲水。那窈賽可苦了。這樣的寒天。又在黑夜裡。而且出去一二里路。往返得一點多鐘。再說又是個八歲的女孩。那眞是一件令人不忍聞覩的事了。此時那婦人早由牆隅那邊。掇出一個洋鐵桶。放在當地。若以窈賽的身量和那桶作個比例。覺得那桶比窈賽大多了。窈賽無法。悲切切。提了那桶。將要出門。只聽那婦人說。回來。說着由兜內取出一枚十五錢的小銀幣。交與窈賽說。你汲水回來。在街上順便買個麵包來。不要忘了。窈賽接了錢。收在衣兜內。依然是提縮縮的怯於舉步。那婦人早已替他開了門。喝道。快去。回來晚了。怕不打折你的腿。窈賽那敢怠慢。彷彿被那婦人一口鬭氣吹去了一般。擡起小腿便跑。那街上的夜市。已自熱鬧起來。多一半是賣小兒玩具的。所有的店舖。都點了很亮的燈。有一家店裡。作了很大一個人形。足有二尺高。穿着紬子衣裳。金黃的頭髮。美麗的面龐。所有的少女。多一半立在這個店前。看那人形。便是饑達的兩個女兒。在白天已然看了幾次。只是價錢大。絕不是平常人家所能買的。一般少女。無非看看便了。那有敢問價錢的。饑達的女兒。也是這樣。雖然喜歡。也不敢說個買字。知道一說出來。必遭他母親的怒駡。窈賽雖然在悲難愛苦之中。究竟是個孩子。那有不喜歡玩物的。他由饑達的女兒口中。早已聽說有這樣一個人形。所以不知不覺的。要看一看。及至看見了。果然愛不忍釋的看個不住。差不多把汲水的事情。全都忘了。（未完）

秋夢（桂生吉人）

後來行完正式結婚禮。她悲哀稍減掉些。她精神也恢復了。腦海也清亮了。又聽旁邊有許多人。嘖嘖讚道。「這才是一對夫妻呢？」她一聽精神就振作起來。心上就寬舒許多。……她想我丈夫一定是時髦。漂亮。非俗的少年。她思憶到這。未免用她一對秋波。偷看一見前面亭亭立住一位少年。他容貌眞有賽過潘郎的。他那回眸一笑。弱不禁風底態度。莫說鬚眉男子。絕無僅有。便是脂粉隊中也是不易尋覓的。她愈看愈覺高興。又仔細一看。正是她素日所羨仰。所愛慕的。因心先生。不期而然是他。她這歡喜從未預備過的——這時她心田似遽然長出。千枝萬朵快樂花。一齊怒放的一般。

她樂極了。她樂的搖蕩不定。不知怎樣才好。到了晚上。客已全散了。明燈亮燭滿室光輝。她斜倚在籐牀上。心裡必卜必卜跳個不休。她這時腦海發生不可思議的感想了。呀—的一聲。她丈夫推門走進。笑容可掬的說「噯！我千辛萬苦。才將你娶過來。祇圖愍容貌好。態度好。我有甚愁悶事。你能夠給我消愁解悶。愍簡直是我的—開心丸—娛樂品…」他說完坐在一邊。用很得意的眼色瞧她。

她從先羞慚慚的。及聽了這派話。儼然不是有智識人說的。眞把她眼睛都氣直了。雖然愛他。也不可能容的了。「呸！你不是念書人？應懂得禮義！現在男女平權。咱倆處于夫妻之分。應互敬互愛。尊崇愛情。甚怎這樣藐視女子。什麼娛樂品…」她氣得瘋也似的。

他一所惡狠狠的向她道「呸！我沒念過書。不懂甚是禮「男女平權」我不容易。化許多錢。將你買到手。就像我買的東西似的。主權在我手。蹂躪—摧殘。我的自由啦！「互敬互愛！」「那個你沒希望。敬常啦！愛常啦。該受你的壓迫了。「不打不怕」這是女子的習氣」他一壁說。一壁取棒子。「不給慾個烈害。不認識馬王爺三隻眼」說時遲。那時快。手舉棒子。照定她頭上就打。忘的她「哎呀」的一聲。醒來却是一夢。

寂靜地深闐。殘淡底月影。絲絲淸風。刷刷落葉。她睡在湘妃榻上。驀地驚醒。不覺打個寒戰。芳心必卜必卜不住跳。全身是冷汗。紅綾地被。浸的有些潮溼。枕邊的淚痕。汪洋和泉水一般。把粉臉和靑絲。都浸在淚中。廻思夢境。淸淸楚楚和實地歷一般。她不住驚疑。不住膽戰。

一會兒淅淅瀝瀝的下雨了。凄凄涼涼的清風。從紗窗吹過來。她身上有些發冷。忙加上一件衣服。她反來覆去。尋思夢幻地生活。不住長吁短嘆「唉！因心！這樣？咳！」

一六桂生于拜泉旅司令部（完）

筆記

▲文藝叢考再編（陶明濬）

程器

王粲輕脆以躁競者。仲宣爲人。貌寢通悅。嘗依劉表。表不之禮。作登樓賦以見志。夫士不能自立。而至於依人。已屬可恥。所依者。得其人尙非夫子之所樂。而況所依者。非其人乎。後世士無恆產。以科第之階陛。依人之事。更屬難免。依於人者。其氣必下。受人之依者。其氣必驕。主客之間。能如魚水之相得者。蓋已少矣。旣依於人。不能安作而食。勢必有所效勞。或以謀畫。或以文筆。甚至諧隱雜技。詩章詞曲。投莞格五之類。必一一閑之。方可博府主之歡笑。其爲立身之術。亦良苦矣。一有不能。固不免於擯斥。一有不工。更不免於駭怪。使其長。而悍然不顧也。則久之亦必見疎。使知其短。而佐之以巧言令色。脅肩諂笑也。久之亦必見輕。種種困難。殊難言喻。宜乎君子寧可束帶躬耕。或晉夫游繳以見志。位雖卑。居之也安。事雖不足爲。而爲之也。可以自如。爭似寄人籬下。时不得申。眉不得舒乎。以仲宣之輕躁。而與劉表坐談之客相依。其見輕也固宜。而君子之立身。於此當有所悟。愼勿步王氏之後塵也。依人者知所戒哉。

輕躁爲文人通有之習氣。不徒王氏一人爲然。古畢之士。腹中略有詩書。目下已無餘子。當時科學未發明。僅文學一端。求工則難。竟其章句則易。束髮受書。數年而六經已畢。其深義固未能通也。放筆爲文。固未能即工也。而其人之自視。已以爲天下之能事已盡。環顧天下。無復有可讀之書。無復有可爲之學。並地自限。作繭自縛。不再用之於學。則一切欲望。於是乎生焉。男女之懷。陪隸之想。不遂則爲怨激。發牢騷不平之言。已遂則爲盈滿。有眼高四海之概。自今日觀之。可笑亦復可憐。其情旣躁。知進而不知退。其身尤輕。不知亡。身敗名裂者。正此人分內之事。若王氏之得保首領。當百不一見。豈非不學之害也。古人有學。以安其身。今人有學。以快其私。學而如此。不如不學。人而如此。時日非人。非諂陷之也。勢有必至。理有不免。今之學者愼之哉。勿爲後人所笑。

戲評

伶史（十四）

穆辰公儒丐著

梅巧玲世家第一

私寓舊例師弟關係森嚴。爲人徒者。無自由權。以凡爲弟子者。皆以貧故。立債券而爲之。債不償則身終不自由。故業是者。必待他人亦可自贖之。蘭芳此時固非自由。爲之脫籍。而後始能獨立。所得資所茹苦楚可以想見。然蘭芳性嫻良。雖大家閨秀無其溫婉。業此爲上材。朱幼芬固屢窘之。未嘗以爲苦。時喜連成科班方盛。所部童伶都二百餘人。小芬以蘭芳有色而無藝。乃使其入喜連成附學。梨園舊習。以科班爲貴。猶之仕途重科甲也。蘭芳以私寓子弟。頗爲同學所輕。動遭侮辱。而亦無可如何。及正樂育化會成立。以私寓營業爲乖人道。呈請警廳取消之。京師私寓遂絕。而蘭芳藝亦成。唱青衣。迭受文明中和之聘。以新進人周未之奇也。獨易實甫羅癭公與召南馮幼薇諸名流。以其爲巧玲孫。特垂青焉。幼薇尤重蘭芳。爲營住宅。卜居於蘆草園。幼薇性固豪。揮金如土。蘭芳以初起。凡百設施。皆賴以維持。略無吝惜。以故蘭芳益德之。嘗曰他人愛我而不知我。知我者其馮侯乎。民國以來。蘭芳名大噪。聲震遐邇。用際雲仰其爲錢樹。與立約。演劇於天樂園。都中人士傾巷往觀。鮮魚口日爲車馬所塡。至不能行。甚有自數十里外舟車來京。以一見爲色爲榮者。婦女尤爲所顚倒。夜不能寐。至有發癲疾者。有丁某女年十八。女校生也。居於長巷。蘭芳日必過其門。女見之屢矣。一日蘭芳在吉祥園演劇。丁氏女竟至後台往覓蘭芳。閽者以其爲女客。不聽入。女恚怒。以掌批閽者頰。且曰。蘭芳爲吾未婚夫。吾來爾夫。奴乃拒我。遂排闥入。闔園大譁。觀者如堵。適警吏馳來。引女去。并訊蘭芳與女有婚約否。蘭芳自無。警吏以此女似有心疾。送之還家。女歸日夜啼泣。謂必嫁蘭芳。其父母耻之。乃粗嫁之遠邑。顧蘭芳初無滋色行。惟其爲人溫婉似有媚骨。且每語兩頰輒紅。一登臺尤令人不辨其爲牝牡。以故女子中之好奇者。於蘭芳實不能無所懸揣。而男子中之野心者。於蘭芳尤不能無所希冀。職此之由。蘭芳一身遂爲男女兩界精神上之目標。雖欲避之而不得矣。（未完）

史料

▲武昌被圍記（二）（鍔臣）

後方司令齊燮元。會張之後。吳正以恢復長沙。銳然自詡。而岳州失守矣。鄂渚告急矣。陳嘉謨者。儒弱人也。使之爲旅長團長。猶有未足。以鄂省軍籍複雜。非長才者。不能統馭。今使一儒弱之人。膺封疆之大任。如以千鈞系一髮。加之螳背。未有不顚覆破碎。而自爲摧滅者。

余在軍中。時爲焦慮。又聞人言。此次之吳張合作。全屬吳之策略。因襲有靳雲鶚。結聯川維勤。魏益三。及李景林等。己氏。實屬萬惡。宜仿于項劉故事。設宴鴻門。宜就於席上除之。命李景林。杖住槍斃。所有奉軍。應即繳械。如此一舉。蓋不啻袋中提龍。不須臾間。儼有三省。以之而練兵籌餉。爲武力策源地。當不愁天下不即日統一也。聞吳大帥大怒曰。惡是何言。吾人以誠信爲主。口血未乾。何能反汊。因特免靳雲鶚職。並諭飭各將帥。起兵援鄂。爲時張伯。亦聞有此等密謀。故特免李景林職。將其軍隊。歸趙榮臻。並全由三四方面軍。統率節制。此余在營幕所聞。對劉節長。不敢道及。欲看報紙。報紙亦望風捉影。不詳眞像。以余之心理揣之。此等風聞。或者有幾分可靠。諸之今日。如吳靳之午合年離。用魏之按兵不動。即日下李景林。已投南軍。皆似有意味可尋。其所由來者漸矣。

諧藪

歎張郎（冷佛）

湊西廂句（當初合作）

排酒果。列笙歌。你道他笑呵呵。誰想他識客便的心靈兒早應破。兒他要將除賊。這酬賀。當酬賀。還使甚嘍囉。你休謊我也麼哥。殷勤呵正禮。欽敬呵當合。若不是張解元識人多。如何是可。你看沒查沒例謊僂科。征雲冉冉。你休謊我也麼哥。還有甚相見話偏多。穩當不過。轉關兒雖是你定奪。你從依我。這席面眞乃烏合。啞謎兒早已人猜破。濟不濟權將這秀才來懽。別一個怎退干戈。只見他荊棘剌怎動挪。軟兀剌難蹲坐。說得我倒躲到躲。急攘攘囚何。撇下賠錢貨。挖搭的把雙肩索納合。秀才也從來懦。還要甜話兒將人和。我有意訴衷腸。爭奈天樣阻。你而今煩惱猶閒可。你久後思量可奈何。使消得家緣過活。將錦片前程已蹬脫。一邊兒甜句落空他。一邊虛名兒賺誤我。你那裡休聒。不當一個信口開合。你知他福命如何。前日將他太行山般仰望。東洋海般飢渴。如今毒害得恁麼。香馥馥同心縷帶割。把嫩嫩雙頭花蕊搓。

遊記

▲通化龍泉洞遊記（笑風）

庚申孟夏。余在籍佐治教育。適逢陽袁公滐溪。視學蒞通。公餘之暇。偕余遊龍泉洞。盛舉也。洞在通化城東北隅。距市街四五里。土人名之曰。石櫃子。高三四丈。寬五六丈。其深不可測。有一汪淸水。源遠而流長。冬溫而夏涼。環洞皆崇山峻嶺。西望則羣巒起伏。北上則盤道蜿蜒。而道旁垂柳千條。迎風搖客。意態足恭。遊人至此。消遣世慮。一覽之後。萬念皆空。故錢塘張公金波。爲通化設治委員。時。每當春秋佳日。即策馬來遊。並於石櫃之頂。鐫有龍泉洞三大字。書法蒼勁可愛。是龍泉洞之名。自此始也。洞旣寬廠。泉尤澄淸。窮其源流。則入洞三面層巖。一溜淸水。何來何去。試其深淺。則終古不涸不竭。伏流耶。胡莫知源所出。激泉耶。胡不作珠之噴。蓋天造地設之奇境。俾盛夏避暑於吾人。迴憶往歲。宜與潘公茂蓀。來守斯邦。嘗於中秋節日。一至其地。邀集士紳僚屬多人。張樂設飲。酒酣耳熱。賓主盡懽之際。潘公信手拈一詞曰。席設旁聽。可燕嘉賓。觴飛不夜。大突石櫃。廣如夏屋。可開議會。天心仁愛。深恐不光。石頂洞穿。狡兎乘間。隨客俱來。彩在秋中。正逢月滿。明如火炬。圓若電燈。潘公之文。給情給景。逼肖逼眞。余言之無文。曷敢作記。以辱名勝。奈袁公周覽畢。慨然語余曰。斯遊也。旣覽天然之風景。復感人世之滄桑。不可不爲文以記之。否則勝地不常。後會何期。恐過眼煙雲。往事不堪回首矣。於是集合同遊。趙少靑。徐煥章。宮憲頎。閻新三。張婧秋。王育文。張太璞。諸君於洞之前。攝一影。是爲記。

創作

▲散文詩（王作光）

「春天來了！」

自然界又染上了。黃帝畫不出的美麗新鮮的顏色。

格外顯出神創造之工的奧妙！

詩人的心花放了！

情人的心花放了！

信徒的心花放了！

一切的心花都放了！

朋友們談着『耶穌十字苦架的救恩』

小孩和他的小伴唱着『耶穌愛我…』

鳥兒也歌頌讚美。高呼歡唱！」

「夏天來了！

太陽瞪着光明可怕的大眼！

她極熱誠的瞎着我們。

我們的臉被他瞧得紅漲漲的。

我們的薄身也被他瞧得熱度增高呀！

已汗淋淋的了！

神的眼目也常常注定到我們的身上。

我們的靈魂—

何以不火熱起來呢？」

秋天來了！

西風颳得越發加勁！

花草。枝葉。

都另換了一附嘴臉—

散的散…落的落…

他們因處在冷枯慘淡的環境。

便止息了他們的工作！

當那經霜的敗葉被風雨摧殘的時候！

刷…刷…刷…凋落下來。

可憐極了」

「冬天來了？

風。霜。雪。三大強敵！

施展了他們的威！

早嚇得『秋老人』逃避無踪了！

一切的靈魂也都潛藏了！

一切心靈所蘊藏着的秘密。

惟要等來春有他所表示的機會。

你等着。我候着！

大家等候着！

一九二七、四、復城北門裡—

文苑

▲閨情七絕八首（費香九）

意中人是眼中人。花掩湘簾寂寂春。才罷曉粧無個事。戲將胭脂點郎脣

嬌懶依依鏽幕遮。腰圍幾次減靑紗。移將算子粧臺近。笑倚檀郎仔細加

閨中淸課樂如何。習楷邀郎執筆磨。寫罷窗前含笑讀。鴛鴦兩字總居多

丁字簾前花滿枝。流蘇月影上遲遲。與郎對坐渾無事。共讀王泓豔體詩

又到新潮染鬢霞。背人偸自換宮紗。爲郎不解風情事。笑指階前月季花

嫩晴天氣晚涼時。綉閣簾低燕過遲。多種階前紅豆子。敎郎一步一相思

荷亭小立晚風涼。並蒂花開滿野塘。喝婢莫將紅豆拋。怕他葉底宿鴛鴦

落花無語撲空庭。多爲傷春刺繡停。欲近檀郎交密語。小姑多事隔簾聽

▲某縣禁煙局竹枝詞四首（半仄半平）（寫實滑稽體）

扯旗掛彩最華麗。放礮鳴鞭如大祭。驚得洋人結隊來。問他什麼幹活計

紅紙高貼告示新。拜完土地拜山神。法庭一樣抓煙案。惹得黎民說騙人

不思局長聲名下。居然大擺松香架。惱人最是檢察廳。兩字傳來說攏駕

快把門關牌子藏。暫時停辦不開張。有人要見陳局長。就說今朝病上床

▲刊誤● 昨日別錄中鮮文答野平之下誤增（通化金廳青投）六字特爲更正

廣告

吉海鐵路工程局標購鋼軌暨附屬品廣告

本局現需鐵路鋼軌萬二千八百四十餘噸魚尾板一千零五十餘噸螺釘一百零二噸犬釘三百零八噸道叉八十二付轉轍機八十二套定於民國十六年七月二十日在吉垣本局開標有願承辦者希將標函在開標前一日照章塡具連同押款逕投本局簡章說明書函索即寄惟須交足工本費現大洋五元特此廣告

奉天協和煙公司招聘代理承銷 各種香烟罐頭牛奶

本公司各牌香烟隨送美麗畫片極爲社會所歡迎茲擬添招外縣代理願承銷者請來接洽 再本公司爲荷國嬰孩牌罐頭牛奶獨家經理願承銷者亦請來接洽爲盼 商埠地浩然里電話一八六二號

奉天匯華銀行

股本三百萬元在財政部農商部及省署財政廳註册專營匯兌存放款項等銀行業務奉票存欵活期一個月月息四厘八存期延長利率隨增定期三個月月息六厘五六個月八厘五長年一分大宗存欵利息格外從優 電話中一一三八號電話日一六番

馮庸大學招生

本大學現已籌備就緒定於暑假期間招考機械本科一年級高中一三年級初中一三年新生各一班自六月十五日起報名七月十六初試詳細簡章向奉天大治廠內馮庸大學籌備處函索即寄

待遇 大學免費高中半費初中自費

愛國諸君欲白齒 固齒 嫩面（可用以擦面） 請用國貨

老火車牌 牙粉

注意假冒 賜顧諸君如覺惡劣必係假冒請函告購自某處以便查究

製造兼總發行所 奉天中街賈記胡同 同昌行牙粉公司謹啓

▲老火車牌牙粉各埠均有出售賜顧諸君請就近購買

發賣臭油

當社製品 品質優良

奉天若松町 南滿州瓦斯株式會社 奉天支店 電話日一五七二 一六七九番號

無拘多少 倘蒙垂詢 無不歡迎

敝店之染色能率

時屆溽暑恭維諸位讓祉集吉爲無量頌敬啓者敝店毛皮染料因購自德國故運輸遲延對於賜顧諸君抱憾殊深今已運到由明日起着手彈染倘蒙惠顧竭誠歡迎敝店彈染各貨彩色鮮明光澤加倍毫不損及皮質絕無退色掉色之慮諸君一覽必感彈染非東昭洋行不爲功也

染色機械五架 整治機械十盤

做工人數五十名 每日染數四千張

張之整治日數三日間

染料藥品在庫無限

啓者敝店前述染料因遲到故抱愧良多店主感於責任尤較難堪今爲倍此故染色工資格外克己染料實費必得顧客滿意再毛皮無論何種或何彩色亦以破格染料代實費酬惠顧之雅意耳

保險染色 高尙迅速 特別染料實費 貓皮黑染色僅需金票二角 毛皮染色

東昭洋行 日本站隅田町八番地

鐵道 鑛業 諸工用 機器 諸材料
合名會社 藤田洋行 奉天浪速通三層大樓
流開 流機 發動機 電動機 發電機 農業用 諸機械

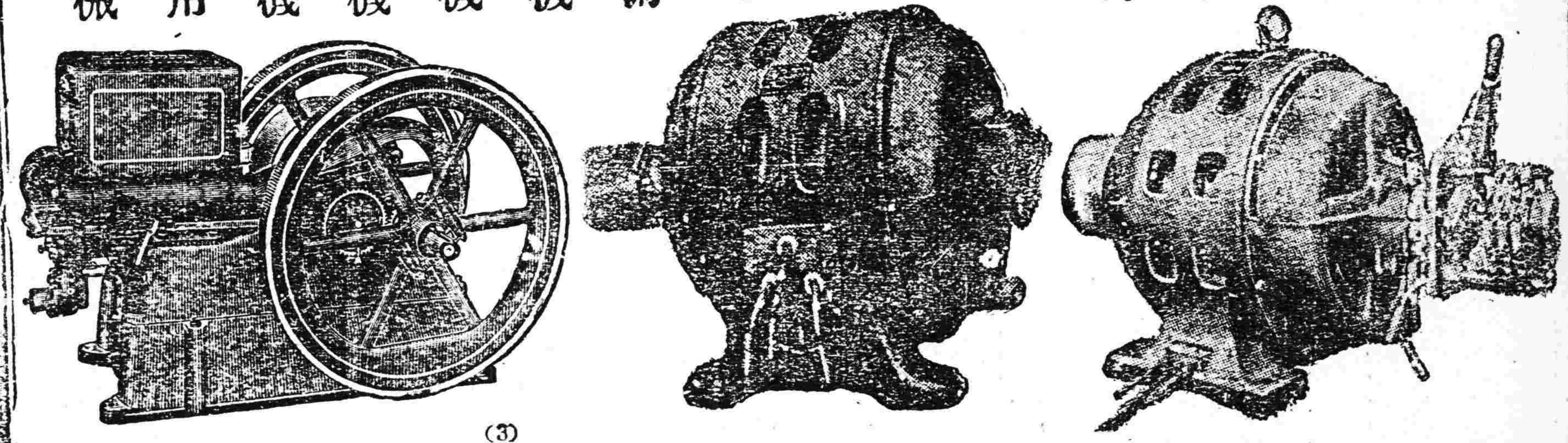
(3)

敝行由美新到培濟牌大衛牌各式汽車裝璜美麗製料精良汽缸六個機器堅固又到裏外帶多種外帶內含銅片數層釘子不能穿傷又到各式汽車漲圈小軸汽餅塞帶布等零件甚多又備大小各種五金機器建築用品自行車及新樣零件甚夥以上諸貨均出自歐美名廠原質精良用之耐久倘蒙賜顧價目特別低廉

歡迎參觀
奉天 多小公司啓 南市場中電話一八六三號

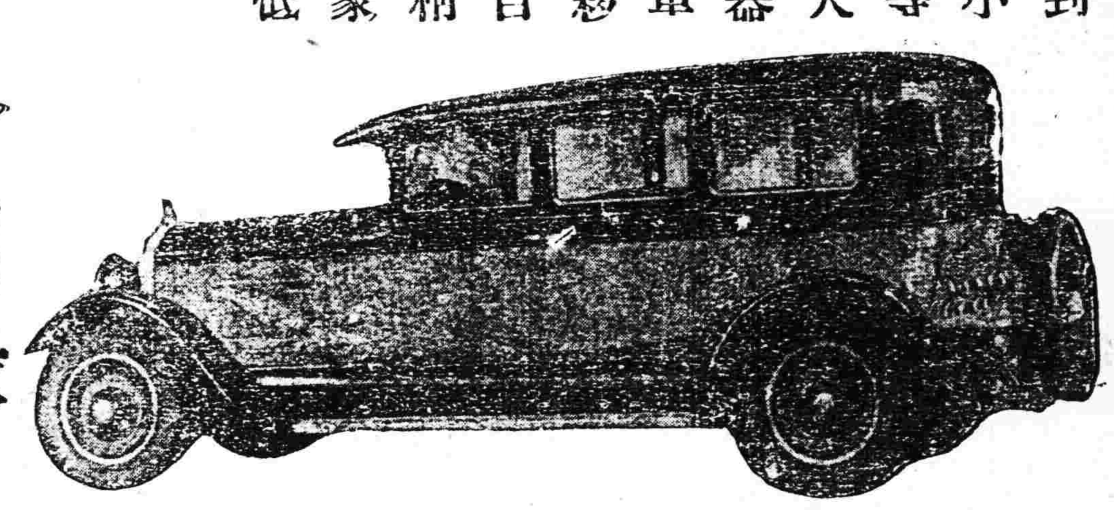

本舖 株式會社 野村外吉商店

株式會社 大連機械製作所 奉天支店
水道及瓦斯用。鑄鐵管一切並鑄鐵鑄鋼製罐。鐵道車輛諸機械。器具製作販賣。鐵工。修繕包辦
奉天西塔大街三丁目電話長二〇三番 振替大連七二三番

東三省官銀總號廣告
本銀號資本總額奉大洋二千萬元東省重要地點及京津申各地均設有分號及通匯機關專辦匯兌押匯抵押放欵貼現放欵保證放欵以及收受定期活期各種存欵并設有倉庫以備堆存押欵貨物利息匯水無不公允辦事手續異常敏捷凡蒙惠顧無任歡迎茲將總分號營業要目列載於後

㊀甲匯兌 本大洋匯兌券免費通匯地點 [illegible]

㊁乙押滙 辦理押滙各地點 奉天 營口 開原 錦縣 安東 鐵嶺 四平街 海城 遼陽 新民 遼源 通遼 公主嶺 范家屯 大連 吉林 長春 哈爾濱道裡 哈爾濱道外 黑河 天津 上海 八面城

㊂丙各種放欵 總分各號均可商作放欵 奉天 遼源 營口 遼陽 開原 通遼 錦縣 安東 四平街 范家屯 鐵嶺 吉林 新民 長春 延吉

㊃丁各種存欵 收受定存活存各地點 哈爾濱道裡 哈爾濱道外 黑河 黑龍江 海拉爾 安達站 綏化

㊄戊倉庫 設回倉庫各地點 奉天 營口 公主嶺 海城 長春 哈爾濱

最新發明推谷子機器二億八千萬元之鉅利
本機器。具有絲天之生産力。如以四馬力十點鐘。能推壹百五拾石之小米。而每石之動力費。僅需小洋壹角八分即妥。凡能脫去谷秕子。致於傷損。亦可減少七升。然現使用各式碾子。及精米機。即需多數動力。而傷損最多。如以十馬力之動力。推三十石之微量。合之
特號機 十點鐘 小米壹百五拾石
一號機 八十石
超急裁兒煤油發動機
瓦斯發動機
電動機、大米機、
調帶、軸箍、金櫃、
機械油、
則其動費。每石必需二元乃至三元之多。與新發明之推谷子機器比之。每石竟差。九元五角之利益。如每年米三千萬石計之。足可多得二億八千萬元之鉅利也
滿蒙獨家經理 三省洋行 電話長五〇三番 振替大連二八八三番

特殊の通信教授（長距離教授）─校外生部 本科 講習生部 豫科
財團法人 電機學校 外生 募集 東京 神田 錦町
本校創立以來二十年間卒業者二三七二九名 校內在學生八四七三名 校外在學生二三三〇五名 週試合格者二四七九名中 帝大卒業同資格者一九名 高工卒業同資格者二五八名 規則書函索即送

電報掛號二一四五〇
中國電話二〇六號
日本電話一七九〇號

啓 新 唐山 馬牌 洋灰
屢經泰西先進各國專門化驗所化驗及各國鐵路工程師證書並各國鐵路及各國工程所購用要工各船塢以及津各國工廠各國公司歷年來工程所用各色洋灰均無不以本公司之洋灰成色優美日臻稱讚足見本公司洋灰 [illegible]
司並造各種花磚各種房頂瓦洋灰管等貨品繁多不及備載如蒙賜顧請到本公司批發所各處接洽無任歡迎
銷處奉天小西關大什字街路東啓新洋灰股分有限公司總批發所謹啓

臺灣 瓜哇 酒精
在庫品豐富不拘多少如承賜顧竭誠歡迎
大連市山縣通百三十五番地
株式會社 濱崎商店
電話 七七五 九二五 三七一 七六八

各大絲房鐘表舖均有代售

愛知時辰鐘
本號精工監製各欵時辰鐘發客貨美價廉又已不脛而走近日更加改良益求盡善堅牢且與別不同曾於蒙世界大博覽會頒給名譽賞牌以故各國暢銷定購者衆惟欵式太多不勝枚舉倘富商巨賈有蒞垂青或指定欵式或另造欵式均可照辦不誤本社專用上商標為記別家不得冒做貴家光顧仰祈辨眞貨色為禱

東三省總代理 西川商店 大連市紀伊町二十番地

利比兒
五一盒 淋白濁 斷根

不要兩盒 一盒奏効

利比兒能暢銷世界因效力卓著
全國到處不問海莫不交相贊許博得好評實行之多亦占第一位淋病藥除利比兒外恐無第二矣

特製利比兒之速效原因
對於淋毒有猛烈作用之原因其藥劑係依藥劑師竹村獨特之方法調合故服藥後由腸粘膜吸收作用頗為迅速今夜服藥立時吸收後入膀胱內於茲對於淋毒變成強烈殺菌性之藥劑翌朝放尿時依生理作用將藥洗出其證據試將尿盛於透明玻璃盃中視之便見溺中帶有藍色且放出強烈之藥臭因黴菌已為藥力減死痛苦袪除故早治一日早得一日之幸福

藥力過大無他禍之慮安心用之
淋病實為易易於治錯之病患者屢屢改藥以期速治今特請患者注意切勿遲疑以致誤事
患者如此藥不勿疑慮因特製利比兒之五日分即能使閣下享大滿足也

定價 慢性用特製利比兒 急症用利比兒
五日分 貳圓 五日分 壹圓
七日半分 參圓
十三日分 五圓 十日分 貳圓

大阪市東區南久太郎町學筋
發賣本舖 竹村製劑所
藥劑師 竹村幸次郎
振替大阪三六〇番

特約 奉天 井上昌堂 廣濟堂藥房 鶴原藥房

◇全國到處藥店皆有經售

大連開 周水子 金州 普蘭店 瓦房店 熊岳城 大石橋 海城 湯崗子 鞍山 遼陽 蘇家屯 奉天 到 開 長春開 公主嶺 四平街 昌圖 開原 鐵嶺 奉天 到 開 蘇家屯 遼陽 鞍山 湯崗子 海城 大石橋 熊岳城 瓦房店 普蘭店 金州 周水子 大連到